No. 8316. Shanghai. Tuesday. September. 20. 1927. THE EASTERN TIMES Published every morning including Sundays

時報

中華民國十六年
九月二十日 星期二
舊曆丁卯年八月廿五日
今天二張售大洋三分
第八千三百十六號
中華郵政特准掛號立券按照總包特別優待寄送之報紙
本館開設上海山東路望平街A字六號 電報掛號 電話營業部中央一二一四 編輯部中央一二〇四
外埠寄報連郵費 ○本國及日本 全年十一元九角 九個月八元四角 六個月五元七角 三個月二元九角 一個月一元 ○南洋歐美各國 全年念二元 九個月十六元八角 六個月十一元四角 三個月五元八角 一個月二元 (郵費先惠郵票九五)
廣告刊例 特等 登於新聞欄內每天以二行起碼每日每行一元四角五分 評前廣告 登於後幅普通地位以三行起碼每日每行八角 二等長行 登於後幅普通地位以五十字起碼每日每字一分二釐 三等短行

上海商務印書館
儀器文具 大廉價 只餘三天了
美國派克自來水筆・活動鉛筆・禮筆 及華德門等廠……等牌自來水筆均有發售 公民牌・民國牌・邀北牌三種尤爲美廉
照實價再打九折
伊卡照相鏡 獨家經理 及附屬用品 (德國製造)
照實價再打九五折
運動用品 美國遜生公司製造 獨家經理 各項球類及田徑賽 游泳用品一律齊備
▲湖筆徽墨 ▲鉛筆鋼筆 ▲墨水墨汁 ▲箋封紙簿 以上照實價打九折
▲儀器標本 ▲風琴樂器 ▲理化器具 ▲幻燈影片 以上照實價打九五折

上海中國農工銀行
地址北京路河南路東首一〇四號
電話 經理室 營業室 中央八五二九 八五五九號
增設儲蓄部 本行爲獎勵農工儲蓄起見特添設儲蓄部辦理定期、活期、零存整付、整存零付各種儲蓄。於舊曆八月十九日起開始辦理手續簡便利息優厚凡自開辦之日起在一個月內存入款項者利息再增加一厘並有特別精美贈品藉留紀念有志儲蓄者幸勿交臂失之詳章函索即寄此佈

中孚銀行發給股息廣告
本行十六年份上期決算業經辦竣應付股息仍照向例擇於十月一日(即陰曆九月初六日)起發給上期股息之期屆時即祈貴股東在滬者向本行在他處者向本各分行憑摺支取爲荷

滬甯鐵路管理局招商承辦車軸車輪等件廣告
本局現有車軸車輪核准招商投標承辦[illegible]向本局材料處索取標章[illegible] 1912
箱等件 上項材料之說明書合同通則及全份圖樣可向上海北站滬甯鐵路材料處索取惟每付每份洋二十元概不發還

滬寧鐵路管理局標購機車用烟煤廣告
本局現擬標購機車用烟煤五萬噸欲投標者請函致上海北站材料處索取章程每份須繳大洋五元概不發還 1591

▲第四中山大學鹽城中學校附設女子部招生
本部除在鹽城招生外並假東台興化兩縣教育局爲臨時報名地點考試日期及地點就地另行公布簡章函索 1985

第四中山大學南京中學校第二次招考男女生
級數及人數 初中一年級九十人(鄉村師範一年級五十人)高中普通科一年級及商科一年級各五十人
報名日期 自即日起至本月二十七日止
考試日期 本月二十八日
報名手續 (無論錄取與否一概不發還)呈驗畢業或相當年級修業證書並最近四寸半身相片不粘厚紙者一張此項手續不完備者不得與考[illegible]
報名處 南京[illegible]

中華民國學生聯合會總會通告

第十二號 各省各特別市各縣學聯會各校學生會各機關各團體均鑒 本會代表大會之決議案早經編就祗以印刷上種種困難以至今未及出版又各方面紛紛函電索閱殊未便自寄特先將決議案之大綱細印百份除寄各省市學聯會以便準備實行外各校學聯會各學生會各團體各機關有索閱者亦當盡自寄與好在遍不難即報得特此通告

中國國民黨上海特別市黨部質問申報

閱者爲大悲：貴報昨日南京特訊有一條[illegible]中央監察委員因隸共產黨籍除名者僅語[illegible]人；中央監察委員因隸共產黨籍而除名者爲李大釗、[illegible]；候補中央執行委員因隸共產黨籍除名者爲毛澤東、[illegible]、鄧穎超、董用威、屈武、中央監察委員因隸共產黨籍除名者八人 梯、毛澤東、許甦魂、鄧演達、鄧穎超、董用威、屈武、中央監察委員因隸共產黨籍而除名者何曾[illegible]？至鄧澤如同志向爲本黨忠實同志、十三年改組時曾任第一次代表大會主席團、被選爲中央監察委員、此次出席第二次代表大會主席團、復被選爲中央監察委員、何得以隸共產黨之理？至鄧澤如同志向爲本黨忠實同志、十三年改組時曾任第一次代表大會代表、十五年第二次代表大會、迭任中央執行委員、焉有共產嫌疑之可言！貴報記者何以本黨情形如此隔膜、實令人不解、即希迅行更正、以[illegible] 1988

改王畫紅樓夢木刻初印精本
此冊去年印成今始出版定價二元四角 有正書局

□小說月報 十八卷第五號
懷柴霍甫……科布林著 趙景深譯
頸上安娜(上)……柴霍甫著 趙景深譯
頭等搭客……柴霍甫著 雪袋
不幸……柴霍甫著 孟明
小病……桂山
苦悶的靈魂……含星
趙子曰(三)……老舍
日本狂言……謝六逸
詩選……趙景深等
離婚(五)……向培良
木偶的奇遇(四)……徐調孚
五月文藝家生卒表……西諦等
每冊一角五分 全年連郵費一元八角
商務印書館啟

國內記載

◉特委會第三次大會

◎特委會皓(十九)日第三次大會、議決㊀推汪精衛・蔡元培・謝持爲特委會常務委員、葉楚傖爲秘書長、又推中央黨部各部委員、組織部汪精衛・陳樹人・謝持・王崑崙・景定成・潘雲超・茅祖權・吳敬恒、宣傳部戴傳賢・顧孟餘・胡漢民・李煜瀛・潘宜之・王恒・張知本・覃振、工人部陳公博・麥煥章・居正・陳籌民、農民部蕭同茲・甘乃光・易培基・陳果夫・沈定一、商民部褚民誼・吳鐵城・孫科・林煥廷・宋子文、青年部傅汝霖・繆斌・鄒魯・丁惟汾、婦女部何香凝・陳璧君・王文湘・俞慶棠・陳綿祥・吳章琪、海外部鄧澤如・林森・蕭佛成・周啟剛、㊁中央黨部依據本會職權、業經組織中央黨部及國民政府、所有以前各級黨部及國民政府、應即合併、其所屬各機關、應即移交中央黨部及國民政府統轄、由本會通令遵辦、㊂中央執委會政治委員會或稱政治會議及各地政治分會、一律取消、其職務屬於黨部者、仍由中央黨部執行、屬於政府者、仍由國民政府或省政府執行、各地政治分會、限十月一日以前取消、(南京十九日下午八時電)

◎交部巧(十八)日遷甯、(漢口十七日下午二時電)

◉武長路已平定

通城咸甯均請兵

◎武長路共黨與土匪經警團與十三軍團勦、向羊樓峒退、又經駐蒲軍隊截斷、再向武長路左右退、向右者至章木山被王團擊散、向左者竄向通山、路軌僅將螺釘取出、易修復、(漢口十六日下午六時電)

◎咸甯縣長電、股匪勢迫農民屠殺、據探報汀泗橋股匪、又闖下竄、美慶輪在離城二十里被劫、殺行客多名、城中駐軍少、請派軍協勦、(漢口十六日下午六時電)

◎通城電省、[illegible]共黨首王武揚收容潰兵土匪、[illegible]攻縣城、軍事廳派兵一營往勦、([illegible]十六日下午六時電)

◎唐生智擬試行團本位制、先成立十獨立團爲模範軍、(漢口十七日下午一時電)

◉漢口金融與商業

請願代表已啟行

◎漢現洋大漲、每元值中鈔三元七八角、商店以出須現、進皆鈔、銑(十六)日多藉故停業、(漢口十六日下午七時電)

◎武漢各界赴甯請願代表、銑(十六)日啟行、(漢口十六日下午七時電)

◎軍事當局於[illegible]水運德製炸藥一百四十箱之共產黨數人、彼又破獲黨部續發見炸藥若干及文件、知該黨圖以炸藥轟毀武漢各要點、此可見漢口赤黨機關現正積極進行陰謀、當局已命立即開除與共產黨之政府職員、蓋疑若輩脫黨、乃暫掩飾也、(漢口十八日路透電)

◉黃琪翔報告行程

◎黃琪翔巧(十八)日電李濟琛、篠(十七)日由南雄起程、巧日可抵韶、略事休息、即行來省、(香港十九日下午九時電)

◎繆培南部已抵韶關、(香港十九日下午九時電)

◎張發奎在港休養、黃琪翔代總指揮、(香港十九日下午九時電)

◎省政府派徐景唐・曾養甫・携欵萬元、赴韶犒勞第四及第十一軍、(香港十九日下午九時電)

◉粵省黨務與政聞

◎各界篠(十七)日在省黨部會議、決養(廿二)日舉行保留總司令制運動大會、(香港十九日下午九時電)

◎省黨部改組委員、篠(十七)日就職、決議推朱家驊赴浙挽蔣、(香港十九日下午九時電)

◎省黨部改組委員會篠(十七)日第一次會議、通過馮祝萬・馬洪煥・林雲陔・朱家驊・詹菊似、爲常務委員、李濟琛組織部主任、曾養甫宣傳部主任、詹菊似・范其務・胡文燦・農民運動會委員、羅偉疆・馮祝萬・王炳坤・工商運動委員、朱家驊・曾養甫・馬洪煥・青年婦女運動委員、(香港十九日下午五時電)

◎馮祝萬令公安局延期繳納公債商店、實行押繳、又派邱可榮接收船舶租捐處、前副處長潘家麟等五人、因交代不清、被扣留、(香港十九日下午九時電)

◉要人行蹤

◎張靜江・李石曾・昨晚同乘夜車往滬、(南京十九日下午一時電)

◎鈕永建定今夜來甯、(南京二十日下午五時電)

◉晉閻擴充兵力

◎晉閻於本月內添募一師十團兵力、增編第十七師、委孟興富爲師長、又令軍長不得兼師長、(北京十九日下午五時電)

◉奉魯對豫軍事

褚玉璞到濟南

◎褚玉璞巧(十八)午偕第一師長謝玉田、鐵甲車司令孫寰洲、由津來濟、定效(十九)午赴徐州、(濟南十九日下午一時電)

◎濟南張宗昌褚玉璞會議、對豫由隴海線進攻、以褚爲總司令、張敬堯副、劉志陸爲前敵指揮、(北京十九日下午六時電)

◎奉張又委張宗昌爲攻豫總司令、(北京十九日下午六時電)

◎外訊、馮魯軍已開始接觸、魯張電請奉方派戰艦趨加入作戰、(北京十九日下午五時電)

◎張宗昌委謝玉田爲二七方面軍團第十六軍長、孫魁元爲第十四軍長、(濟南十九日下午一時電)

◎關於奉天方面對於馮靳兩軍之衝突之態度、楊宇霆之意見、以爲奉天方面、今日既然無與晉省合作之希望、則難阻將馮軍澈底掃除淨盡、乃以進攻豫省、無補於大局、現在惟有待形勢之推移而已、而奉張方面之方針、亦所見略同、因此直魯軍從隴海路進攻之舉、亦作罷論、(北京十九日東方電)

◉吳俊陞到北京

◎吉督吳俊陞、今日午後二時半到京、(北京十九日東方電)

◎奉張留孫傳芳在京、俟吳俊陞、孫行期展緩、吳今晨抵津、下午到京、(北京十九日下午六時電)

◎奉張以吳俊陞既到京、東省無人坐鎮、特命張作相即回奉、(北京十九日下午十時電)

◉北京彙聞

◎網球健將林寶華等今午到京、游覽名勝二日、養(二十二)日起在友聲球場與京中名手友誼比賽、(北京十九日下午十時電)

◎教部發表藝專續辦、學長由劉哲自兼、取締裸體畫、(北京十九日下午十時電)

◎外部昨滙美五萬元、接濟留美學生、(北京十九日下午十時電)

◉北京公債市況

◎今(十九)日公債市、前場九六開盤一七六、收盤一七三、七長收盤四五九、後場九六開盤一六八、收盤一六七、成交一百七十餘萬、七長四五、(北京十九日下午七時電)

◉特委會第一次會議紀

中國國民黨中央特別委員會第一次會議、地點、南京軍事委員會、時間、十六年九月十六日下午二時至六時、出席委員譚延闓・張繼・伍朝樞・居正・孫科・李宗仁・程潛・楊樹莊・謝持・蔡元培・于右任・張靜江・鄒魯・李煜瀛・王伯群・褚民誼・傅汝霖・劉積學・茅祖權・葉楚傖・覃振・繆斌・白崇禧・朱培德・李烈鈞、主席委員譚延闓、紀錄狄膺・梁寒操・王子壯・朱霽光・許靜芝㊀議決發表修正通過之中國國民黨宣言(宣言已載十八日本報)㊁議決中國國民黨中央黨部組織如次、秘書處、組織部、組織委員會、組織部長爲主席、其他各部長均爲當然委員、宣傳部、宣傳委員會、宣傳部長爲主席、其他各部長均爲當然委員、工人部、農民部、商民部、青年部、婦女部、海外部、凡關於組織及宣傳之事務、均由組織部宣傳部辦理、工人農民商民青年婦女海外六部、分掌不屬於組織宣傳之運動、並担任關於組織及宣傳事務之建議、㊂決議國民政府組織如次、國民政府、委員若干人、常務委員五人、內政部・外交部・財政部・司法部・農工部・實業部・交通部・大學院・軍事委員會、委員若干人、主席團若干人、參謀處・秘書處・陸軍處・海軍處・航空處・經理處・審計處・革命軍事裁判處・政治訓練處・㊃決議設置監察院、㊄決議中央黨部國民政府及軍事委員會人選、推譚延闓・于右任・張人傑・李烈鈞・張繼・謝持・李宗仁・白崇禧・朱培德・程潛・楊樹莊十一委員先行擬商、提出公決、㊅決議大會代行中央執行委員會職權時、用中國國民黨中央執行委員會印、代行中央監察委員會職權時、用中國國民黨中央監察委員會印、㊆決議中央特別委員會會議規則草案、指定李烈鈞、伍朝樞

蔡元培、鄒魯、葉楚傖、五委員審查、(八)決議葉楚傖委員提議、關於本會本身應決定事件、如(1)議事規則、(2已見前條)(2)不兼職委員薪給問題、(3)秘書處應否設立問題、(4)經費問題、(5)招待江蘇省市兩黨部同志問題、(6說明)指定李烈鈞伍朝樞蔡元培鄒魯葉楚傖五委員審查、

⊙特委會通過國府軍會委員

▲各委員定二十日就職
▲催請在滬委員入都

十七日午後二時、中央特別委員會舉行第二次會議、委員到者二十四人、公推蔡元培主席、先通過特別委員會會議規則十二條、次通過、

▲國民政府委員　于右任・孔庚・王法勤・王伯羣・王寵惠・古應芬・白崇禧・田桐・伍朝樞・朱培德・李宗仁・李濟琛・李烈鈞・汪兆銘・何應欽・宋子文・居正・林森・周振麟・柏文蔚・胡漢民・陳調元・唐生智・孫科・張人傑・張繼・黃紹雄・許崇智・鈕永建・鄒魯・譚延闓・馮玉祥・楊樹莊・經亨頤・熊克武・鄧澤如・蔡元培・樊鍾秀・劉守中・蔣中正・蔣作賓・戴傳賢・謝持・閻錫山・譚延闓・等四十七人、

▲國民政府常務委員　汪兆銘・胡漢民・李烈鈞・蔡元培・譚延闓・五人、

▲國民政府部長院長　議決任蔡元培爲大學院長、孫科爲財政部長、王伯羣爲交通部長、王寵惠爲司法部長、伍朝樞爲外交部長、孔庚爲實業部長、內政部部長未定、

▲軍事委員會委員　于右任・方振武・方聲濤・王均・石友三・白崇禧・田頌堯・朱培德・朱紹良・劉[illegible]・李宗仁・李濟琛・鹿鍾麟・李品仙・李烈鈞・何應欽・何成濬・何鍵・汪兆銘・周鳳岐・周西成・金漢鼎・胡漢民・胡宗鐸・柏文蔚・唐生智・孫[illegible]・陳銘樞・陳[illegible]・陳可鈺・陳季良・陳嘉祐・陳調元・賀耀組・程潛・張之江・張發奎・鄧[illegible]・許崇智・黃紹雄・馮玉祥・鈕永建・楊樹莊・楊杰・楊虎臣・鄧錫侯・樊鍾秀・劉湘・劉興・劉郁芬・蔣中正・賴心輝・魯滌平・閻錫山・譚延闓・等六十七人、

▲軍事委員會主席團　白崇禧・何應欽・朱培德・李宗仁・李濟琛・汪兆銘・程潛・馮玉祥・蔣中正・胡漢民・閻錫山・譚延闓・等十四人、

國民政府委員、軍事委員會委員、均定二十日上午宣誓就職、同時並電請在滬國民政府委員胡漢民・汪精衛・王寵惠・于右任・蔣作賓・何香凝・古應芬・許崇智・丁惟汾・鈕永建・熊克武・宋子文・[illegible]即日入都、參加典禮、以便宣誓、

⊙劉士毅就代理軍長職

國民革命軍第十四軍軍長賴世璜、本前軍事委員會命令撤職查辦、遺缺以參謀長劉士毅代理、又第二師師長謝慕韓、調充軍委會參議、即以劉士毅兼充第二師師長、均見明令發表、茲悉劉士毅在首都、於奉電後、即首途南下、於昨日(十八)下午十二時廿四分、由鎮江乘車抵錫、軍部留守處各官佐聞訊、齊赴車站歡迎、劉氏下車後、先入軍司令部、召集各高級軍官開會、先報告任命事由、致累軍座獲罪、本人襄贊無方、致累軍座獲罪、亦惟有引咎自責、即日赴甯待罪、對於代理軍長一職、何敢拜命、諸袍澤共濟患難、深明大義、自當服從命令、照常供職云、當經列席各官佐、竭誠挽留、請以全軍大局爲重、勉任艱鉅、會議歷兩小時之久、劉代軍長始定十九日在火車站大操場、舉行宣誓就職典禮、正式就任代理十四軍軍長及第二師師長職、散會後、即分電南京軍事委員會李(宗仁)白(崇禧)兩總指揮、暨上海何總指揮、早報返錫情形、及就職日期、並分電前方行營、及駐防江陰無錫常州宜興本軍各師團營及各處所各報新聞記者、報告前方軍事順利、並述此次奉命代理軍長、本人敢就職、須以長官命令、同袍推愛、祗得勉爲其難、在短時期內、或須赴甯一行、將來是否留錫、或須渡江指揮、應俟接本命令、再定行止、現在前方軍事、已請右翼指揮十八軍楊軍長主持、並責成行營參謀處長劉德芳代爲指揮云、

今日(十九)正午十二時、劉代軍長在火車站大操場、舉行宣誓就職典禮、會場由軍部派員先期布置、氣象極爲莊嚴、正中懸總理遺像、暨國旗黨旗、上懸錫邑黨政各機關、各界人士、及前線各部隊代表甚衆、十二時開會、奏樂、先向黨國旗總理遺像行最敬禮、並宣讀總理遺囑、軍樂隊中、劉代軍長衣大禮服、從容登台、宣誓就職、十四軍全體將士、內整隊向劉代軍長行敬禮、劉氏答禮如儀、禮畢、劉氏當衆演說、略謂本人奉命代理軍長職務、以後要服從黨的命令、努力黨國、希望本軍將士、協力贊助、以完成國民革命云云、次各界致詞演說者有十餘人、一時半禮成、當日即由劉氏通電就職情形、分別呈報並轉行各軍各機關查照、

⊙無錫軍訊

▲第三十一軍奉軍委會命令、全軍集中鎮江候命、該軍除九十二師已渡江參加石龍軍北進外、尚有駐錫九十三師、駐杭九十一師、及騎砲工輜隊伍、茲已奉令準備、並由路局備就車輛、定於二十日同時開拔、逕赴鎮江集中、進江北伐、

▲第三十一軍軍長[illegible]、前日赴滬謁何(總)指揮、請示一切、定期二十日返錫、參謀長徐培彥、亦於前日赴杭、調軍長李明揚、十九日赴杭、定二十日由李章九十一師回鎮、不再回錫、

▲駐錫三十一軍開拔以後、將由第一軍軍長劉峙、派隊來錫鎮防、

▲十四軍昨奉上海何總指揮命令、將前總司令部工兵團、經理部所屬部隊及團部、暨團部直屬隊學兵隊特務連衛生隊輜重隊等、一併撥交十四軍補充、軍部奉電後、即派少校副官李少卿前往接收、該工兵團團長賴普慶、亦已於昨日來錫接洽一切、

▲十四軍駐錫辦事處主任萬舞、暨軍部留守各官佐、於前晚(十八)七時、在新世界西餐間宴請各報新聞記者、陪座者、有二師第五團長歐陽玲、江陰砲台司令[illegible]、總司令部工兵團長賴普慶、二師砲兵營長許占元、席間由主席萬舞起立致詞、希望一本寄友師之精神、一切合作、次由記者代表答詞、歲對十四軍維持地方之功、並希與其後當保持此旨、爲人民之保障、

▲十四軍駐甯辦事處長萬舞、擬後隨代軍長可職後赴甯、辦理駐甯事務、

梅蘭芳遇暴記(雲)

暴徒爲一西裝少年
調停人張鵬被擊斃

京師自頻遭兵燹、民生凋敝、市面蕭條、[illegible]昔年景象、爲以潛藏潰兵十萬、時有兵槍強搶之事、故軍警之取締綦嚴、而市民之不安如故、惟尚無此次梅蘭芳之怪事、故市民在表面尚稱安靜耳、不料昨夜(十四日)竟發生出破天荒之怪事、於是一日夕間、傳遍九城、中外人士、莫不引爲談助、其事之大略如下、粵人中國銀行總裁馮耿光、本爲梅伶有今日之恩人、且十數年來報效梅者、可謂盡力、梅對馮、平日往來頗密、馮每有請客宴集之舉、梅必爲被請者之一、昨夜適爲馮氏(寓東四牌樓九條胡同)宴客之夕、梅亦然在座、九時開席、至十一時許已終席、座客多已散、獨梅與新大陸日晚報社長張鵬(字醉舉、皖人、今年四十三歲、寓西斜街五十二號)第三數客友、在內客室閑談、維時突有一年約二十三四歲之西裝少年、入門求見、當時馮等均欲辭之、因少年不肯去、張鵬因自謂已願出而代見、並觀其究竟、梅等亦隨之、張氏出至外客室、見該少年滿面愁容、口操京音而不純熟、一兩方出身者、因詢其來此之意、彼言現寓東斜街、因母病死、不能殯殮、故來請求資助、張聞言乃轉與馮梅等言之、於是各出私囊若干資助之、大約已有八九十金、但該少年則云尚不敷用、並不肯去、張乃極力慰藉之、並言予住西斜街、君可與吾同車同寓、吾願以汽車送君歸、前道可一觀馮府狀況、少年不得已、乃偕張出、但登車未久、少年忽變色袖出手槍、指嚇張氏胸膛曰、「實告君、吾此來非求助、實欲綁梅票耳、吾已先到梅宅、知彼在馮處、故轉道至此、吾欲梅五萬金、今惟有問君要耳、」張氏處此、只得答曰、君何必如此、吾不過好管閒事、始送君回府、吾與梅何與、且吾本窮措大、何來五萬金耶、少年於是言曰、君言亦是、但吾已來、決不能就此了事、煩君爲我再至馮宅、吾當向梅面索之也、張不得已、只得命汽車折回馮宅、時已今(十五)早一時矣、二人至馮宅後、少年即以左手挾住張之右腕不放、且多方要挾、伍梅馮等均在內室、不敢出面、亦不允出此五萬金(一說云允出五千金)、細繹許久、直至今早十時許、始有用僕某私與電話通知軍警機關、憲兵司令王琦、親率憲兵一連開到、警廳偵緝處、保安隊及該管區署、各派武裝警察開到、時已八時、少年見軍警已至、知不能脫、乃出槍擊入門之軍警、軍警則以其挾住張氏不放、恐誤傷之、不敢還擊、只又相持片刻、張氏見勢已急、欲擺脫之、乃死力掙脫其右腕、維時少年亦知死在片刻、遂以手槍擊張下腹、應聲而倒、軍警見張已倒、亦以槍鐵擊之、少年遂飲九彈而死、時已八時半矣、馮宅見事已了、乃敢出而、梅亦奔回私宅、聞張氏當時未死、抬回私宅後始氣絕、至上午九時頃、此事已告一段落、記者聞訊後、即親往各處探詢、下午三時至張宅、見張氏屍身尚臥於床上、未殯殮、彼之七十二歲之老母及其妻等、則環屍而泣、其老母且在地下亂滾、蓋張氏爲人豪爽、生平淡無積蓄、記者在張宅時、馮耿光亦驅車至、入室視張屍身後、並無多言、悽然而去、聞已允資助其治喪費矣、梅亦於下午四時許親至張宅弔唁、張氏中彈處在臍下、彈由後身腰間出、腸出而流、悽慘已極、梅乃探以白布裹之、故記者亦不敢久坐而出、張氏有一妻二妾、一子今年十二歲、一女僅六歲耳、其第一妾與趙鐵巢長子之妻爲姊妹行、第二妾與張宗昌第七妾亦姊妹行、故生前與魯方要人甚接近云、(九月十五日)

⊙方振武派鄧鼎封到甯

國聞社南京通信云、國民革命軍第九方面軍總指揮現駐河南襄陽之方振武、近因新政府將在南京成立、特派其總參議鄧鼎封於十四日到甯、與各方接洽、其最重要任務、則欲政府准予第九方面軍、參加前線作戰、據鄧氏面談、第九方面軍全部有六萬餘人、編爲三軍、又二獨立師、二獨立旅、及教導團等、第一軍長爲阮玄武、第二軍長公徐壽椿、第三軍長爲馬文德、獨立師長爲鮑紀三、余亞農、獨立旅長爲馮華堂徐衍昆、教導團長爲方梓南、

⊙孔祥熙辭職

國民通信社云、國民政府實業部部長孔祥熙、爲調解寧漢合作、奔走四月之久、[illegible]、現聞該氏因黨國統一、目的已達、且在洛陽時、已有微恙、歸滬以來、頗覺精神疲倦、已於日前電呈中央辭職、茲覓得其原文、照錄如左、南京國民政府鈞鑒、孫委員哲生、轉呈中央執行委員會、國民政府鈞鑒、祥熙本年一月奉命爲廣東政治分會委員、代理財政廳長、兼管務方財政部事宜、三月又奉命爲實業部長、遞經先後在粵就職呈報有案、方期勉竭駑駘、以圖報稱、惟以黨國紛糾、急需斡旋、爲求寧漢之合作、奔馳寧漢鄭洛、瞬時四月、雖後方財政、已於祥熙在滬參加財政會議之際、另由廣東特別委員會派人負責、早卸仔肩、而實業部因種種障礙、迄不能一如原定計劃、積極進行、有負初衷、至深內疚、且自奔走以來、心力交瘁、亦須兩事休養、用特電懇准予辭職、另簡賢能、以免貽誤、黨國幸甚、國人幸甚、至此後關於黨國工作、仍當隨時努力、以盡黨員國民之責、臨電無任屏營、孔祥熙叩文、

⊙湘省發生毀路案

毀壞路軌與電線多處
捕殺站長與電報生等
撈刀河覆車傷斃六人
株萍路等交通已恢復
嚴防喬裝之乞丐小販

長沙通訊、湘省在秋節以前、有共產黨定於中秋日暴動之傳說、於是軍警當局、嚴加警戒、秋節前一日、趙李橋羊樓司兩車站、竟被暴徒搗毀、兩站站長、均被捉去、生死不明、並劫去車站款項約七萬餘元、次日、長沙下游之撈刀河、又發現暴徒拆毀路軌螺絲、至發生覆車慘劇、而長株株萍兩段、亦發生砍斷電線掘毀電桿之事、查其內幕、實由共產黨指揮賀龍葉挺殘部、由江西竄至萍析、與當地暴徒聯合、意在乘秋節一般民衆不甚注意之時、實行暴動、並縱兩長株株萍路線經過各地方之暴徒聯絡、同時並舉、現在[illegible]間賀葉部殘餘、已由湘鄂兩省會剿、各地暴徒、則由鐵道警備司令懸賞緝拿、茲錄各站報告及駐開各軍長官來電如左、

(甲)各站報告　㊀北站電云、昨日上午十一時許、長武車將至撈刀河地方、忽有一工人報告車隊、謂有一武裝兵士落車、請設法救護、查車上官當即赴稽查箱帶人數、並未失人、當詰備工人時、車已到撈刀河遇險、當場時有鄉人八八名、將鐵軌螺絲取去、車頭而過、稽查爾倒地、相繼覆車者有煤車二日、大倉車一日、死一人、傷五人、現車頭開至霞凝站、未出軌之車、由車站將車頭拖回、所有旅客車費二一併退還、昨日滿早、鐵道警備司令部鐵道辦公處、當派員前往修理、據工程師報告、約今日可修復、二次車即可通、㊁羊樓司電云、昨日忽有暴徒數名、押駛光由桿、幹稍檢查、停止火車行駛、旋即來大批暴徒、將趙李橋羊樓司兩站搗毀、羊站站長李震康、趙李橋站長楊顯青、均被捉去、粵漢路護路大隊、繳去槍十餘支、切去之款約七萬元、擄該地士人去之二人、在中里路地方、聽見哎喲聲、生死莫明、昨日又據報告、羊樓司又捉去電報生一人、㊂小吳門車站報房電云、近日以來、職段電線、數處被人毀壞、如昨晚長東站與大托舖站間電線、割斷數處、現正派工頭修理、不料尚未竣工、而大托舖與易家灣站、及易站與株站間電線、先後被人毀斷、似此險象環生、工頭二人、不敷分配、應請酌量辦理、勿誤要公、㊃易家灣站長電云、株醴劉監工報稱、昨晚二五七英里處、不知何人將鐵軌拆毀、電桿砍倒數根、現在鐵路業已修復云云、但至此時電線尚未修復、八次列車、亦無當值、㊄大托舖站電云、據一二〇號道棚報告、易站與大站間二五九英里之處電桿、昨晚已被鋸斷一根、砍倒二根、又將鐵道之螺絲及道釘數口取去、該道棚二人、當將螺絲道釘修好、謹此奉聞、

(乙)各軍長電　㊀李軍長電云、長沙周代主席勛鑒、佳在賀勝橋電奉悉、賀葉殘部、潰竄咸蒲間、拆毀電線、劫車、車途折回、此間已派兵分途兜剿、不日即可望恢復交通、望兄轉告劍歐(即警備司令張國威別號)對岳防注意爲盼、弟品仙叩、蒸印、㊁葉部軍長電云、(銜略)蒲咸土匪、與暴徒勾結、乘機暴動、破壞鐵路電報、已由此間派兵剿辦、知注特聞、並請芸樵兄轉飭鐵司令叔龢兄飭屬、[illegible]、葉琪叩、灰印、

(丙)鐵道警備司令布告　爲佈告事、照得本師長奉令鐵道警備事宜、對於潭株長武各通、負有專責、日來迭據路局報稱、長岳岳武兩站之間、竟發生搗毀車站、提去路員、劫掠公款、甚至砍拆電線、拆毀鐵路、倒翻車輛、傷害生命、種種妨礙交通不法行爲、顯係暴徒有意搗亂、若不嚴加痛剿、何以肅法紀而維交通、除令飭路局並由本部特派偵探、嚴密查察外、爲此懸賞、仰沿路居民各色人等一體協助、如生擒暴徒獻部者、賞洋二百元、或查悉暴徒行蹤、及其機關、來部密報、或就近報告車站、得緝暴徒者、賞洋一百元、本部令儲款以待、決不食言、切切此佈、

續訊、湘省共產黨徒毀路劫車案、愈演愈激、據鐵路警備司令部稽查股主任彭延川電告、趙李橋將站站長黃澤棠、於十日一次車出軌之後、竟被暴徒慘殺於九三英里之地、又據長沙北站及株洲站來電、則新江河(在長沙上游十五里)對岸之路橋、及白關鋪株洲間之鐵橋、長約五尺者、均於十二日被暴徒先後炸燬、又據獨立團長羅定轉據該團第三營長朱大欽電告、老關板杉舖兩站附近鐵路、均已被之毀壞、衡醴交通斷絕、又據潘家霸醴陵電告、蒲圻附近及官埠橋電杆、砍伐砍斷、本日漢長南達線不通、又羊樓司桓棟被毀、汨羅棧林間鐵軌、拆去一根等情、旋又據羅團(定)來電、轉據該部朱大猷電稱、頃據萍鄉縣政委員會及駐軍[illegible]長會報、安源共匪、捕曉萍鄉、搗毀鐵路、乞速救等情、見則起見共產黨此次暴動、不惟專在湘鄂、且欲在贛南同時並舉、又聞共產黨徒、現在扮作乞丐或小販、混入省城、探聽消息、乘機暴動、公安局已令各署隊所嚴密查察、對於街市乞丐、無論如何、不許停留、凡經過見、即時押送收容所、至於小販、亦着嚴行監視、以免累舉、是乃是見共產黨之搗亂、現尚未已、鐵路警備司令國威、對此特別注意、已特令各段長、嚴密防範、一面發出佈告、飭各該工程人員、嚴密所屬道工、日夜輪流巡邏、如果探知暴徒行蹤、或秘密機關、或查獲路線已被毀壞、即應隨時報告附近車站、或逕報本部、以防未然、倘敢隱匿不報、本司令惟有執法以繩、決不寬假、省政府對此、則由代主席周瀾、通電張警備司令・劉電政監督、長武株萍各路局長、及長沙・岳陽・瀏陽・醴陵・湘潭・湘陰各縣長云、近日匪徒橫行、拆毀鐵道、截斷電杆、甚至乘機劫搶、以阻撓治安、若不竭力防止制除、殊不堪設想、着各該縣長嚴令各鄉沿鐵道居民、加意保衛、各隨時撥派丁勇梭巡、遇有匪徒毀路截杆情事、准其格殺無論、倘或保衛不周、即將該縣鄉團總及族長、分別議處、並將首辦各項、勿稍玩忽、切切、仍將辦理情形具報備查、代主席周元印、云云、至對萍鄉共黨、則電飭羅團分共派隊圍剿、以絕根株、仍由張警備司令派所部第一團團長譚崇藩、於十二日早六時、率部開往醴陵、嚴行剿辦、至長武株萍兩路、現正極力修理、株萍路今(十三)日已通至醴陵、長武路明日可通至岳州、(九月十三日)

⊙長沙處決男女共黨二名

▲王謙吉朱德華朱近之

長沙通訊、湘省於九日晚、將前次拿獲之男女共黨王謙吉朱德華朱近之二名、執行槍決、聞兩朱係兄妹、年事尚輕、茲錄省黨部省政府會銜宣布罪狀如下、爲宣布罪狀事、案據衛戍司令部呈稱、八月二十六日、在大官園安樂旅館拿獲共產黨人犯王謙吉並搜獲共產黨名冊、復學宣言、及種種反動書籍報紙、同時又在貢院西街野村石印局、拿獲共黨要犯朱德華朱近之等、並搜獲徵學公啟等情前來、查該共產黨議決要案內、有集中力量、顛覆中央政府、擴大戰線、即日暴動云云、當經提案會審該王謙吉組織復學運動、朱德華印刷反動物品、朱近之宣傳共產主義、並號召黨徒、反對政府等情、供認不諱、查禁止民衆團體活動、違者以反革命論罪、經中央政府通令飭遵在案、該王謙吉朱德華朱近之竟敢在省會區域內組織秘密機關、以各種行爲、破壞國民革命、實屬犯反革命罪條例第一條第二款之罪、應依該條例第三款之規定、處以死刑、並昭惕戒、除監提執行死刑外、合亟宣布罪狀、俾衆周知、

⊙湘南戰事將告結束

長沙通訊、湘南問題、永郴已湘鐵由省軍收復、省政府代主席周瀾、得收復郴縣捷電後、即致永州羅旅、(霖)常寧命團、(鉴裕)道縣唐旅[illegible]隊長(熙)寧遠朱總隊長一帶云、據郴縣周旅長由電稱、本日收復郴縣、敵向粵漕退等語、除電令猛勇追、迅速收復宜章、並殲匪許逆外、仰該旅團長該總隊長等、剋於許逆分竄各該縣殘寇、積極殲滅爲要、代主席周印、聞周旅(榮光)收復郴縣後、仍各部繼續前進、其右翼部隊、已於九日收復興寧、左翼部隊於十日收復桂陽、並聞宜章臨武嘉禾各縣縣長、均已離任逃走、周旅長並經電請省政府急速委人接任、則是朱鏡庚部之在各該縣者、皆已先日退走、湘南全部收復之期、指顧間耳、續訊、湘南問題、糾擾及月餘之久、近日郴永先後告捷、省軍節節進展、頃得前方各軍長官數電、則江華桂陽常寧等縣、均告肅清、朱許殘餘、已分向連縣韶關方面敗退、

上下千秋

⊙內部
雲裳投稿

凡事之欲求其速成、則非鞏固內部不可、蓋內部鞏固、後則以此混成之力、雖千將莫邪、不足以擬其鋒、騏驥騄騮、不足以喻其捷、反之則雖未必能使其失敗、但亦足以延其成功之歲月也、惟鞏固內部之道、非一朝一夕之所能、故一朝突呈分崩決裂之狀、則非迅速解決之不可、夫猛蛇在手、壯士猶且斷腕、則又奚可養之使深而自貽噬臍之悔耶、況內部既經不幸之分裂、則吾更可由此而獲教訓、此後對於內部、見前車之轍、更宜使之若何團結、若何交懽、吾於此次馮靳之事、不得不鄭重以勉當局者也、

國際記載

⊙關於俄法國交之兩國輿論

十八日巴黎電、法政府對俄不絕交之態度、爲急進派報紙一致歡迎、但保守派報紙、則抨擊甚力、其有詆爲降服者、(路透社)

十八日莫斯科電、俄報論法政府現不與俄絕交之決議、爲法人常識之勝利、謂此種決議、俄法間關係有增張發展之希望、歐洲政治關係定因此而受良好之影響云、(路透社)

⊙意國與立陶宛立約

十八日羅馬電、意國與立陶宛、今日簽定和好公斷、與通商之條約、(路透社)

⊙日本增設三領事

日本擬在墨西哥之廉沙杜魯、南美尼利加之獨逆、滿洲之洮南、新設日本領事館、現準備已妥、不日開館、(電通社)

⊙日本籌辦難民業務補助金

十九日東京電、撤回本國以來迄今六月之日本長江一帶避難民、近將陸續回至原處、現在滬者、已達一萬、回至他處者約一千人、然較未撤退前上海有僑民一萬五千、長江各地三千五百時、仍爲少數、復回者殆僅爲男子、而無婦女、故整理業務、並無困難、當局者現方急於擬成因責任支出而貸與長江避難民業務補助金一百萬圓之方法、並條件等、被貸與者係中小商業者、凡有不動產等者、極爲少數、因此貸與之條件、亦務在寬大之方針上着想、聞至今已得具體案、大致如左、長江避難民業務補助金一百萬圓也、該資金係使用於整理回至原處後避難民之業務、被貸與者、爲民團乃至居留民會、戰後設信用組合連帶責任、使領事或總領事加以監督、利息年約三分、償還期限十五年、(東方社)

⊙日本移民巴西之方針

十九日東京電、移民巴西之協定、已由五千家族、增加至七千五百家族、社會局亦決定移民獎勵方針、派講師赴各地移住組合講習、(電通社)

⊙日本舉行秋操已竣

十九日東京電、自數日前開始在富士山麓舉行之陣地攻守演習、規模之大、殆無前例、已於今晨結束告畢、日皇於今晨臨幸閱操、(東方社)

⊙日本女教員剪髮漸多

十九日東京電、最近女教員中剪髮者漸多、東京市當局認此風於子女教育上有弊害、不日擬發警告云、(東方社)

⊙法國追悼歐戰陣亡美兵

十八日巴黎電、今晨各教堂舉行陣亡美兵追悼會、聖母教堂有萬五千人、主教演講、謂美兵捨子以求世界和平、其義勇之氣、至可感佩、美兵到法作戰、實是爲友捨命云、追悼禮畢、美人撤斐治少佐在無線電台發電通告全歐人民、希望此次美兵之遊法、可爲趨向世界友好之一步驟、晚間裴興將軍與撤斐治少佐、應法政府之宴會、主席爲法總理普恩賚、(路透社)

十八日巴黎電、歡迎美兵之體育運動會、中有一德人名配爾瑟者、今日以二分四十五秒又五分之四時間跑一千密達、成世界新紀錄、(路透社)

⊙美國載客飛機墜地肇禍

十八日美國紐白爾瑞克電、今日有關立式大飛機一架、爲撫綜驗之司機人與機械師、指揮駛者、自由處降地、致司機者與機師皆殞命、而乘客十八人、內有五人亦跌死、該機載客收價、以重一磅收費一分計算、來者紛至、但司機者與熟手、由機匠又係修理汽車之工人、每次飛行、載客八人、初頗順利、但至第五次出發時、同機者見候乘人數仍有百人、乃違章多載二人、不意機甫飛出、引擎起火、遂從三百呎高度跌落於甘蔗園內、乘客未死者五人、但受傷不輕、非一時所能治愈也、(路透社)

⊙美國有地震

十八日加州佛萊斯諾電、今日此間覺地震、南文、斯巴湖與大希臘山等處、亦有地震劇烈之報告、但無甚損傷、(路透社)

⊙南愛大選舉之結果

十八日杜白林電、南愛大選舉中、政府黨國會議員之被選出者、有六十二人、反對黨有五十六人、工黨領袖約翰生有行政元首之希望者、已失敗於杜白林、政府諸閣員已全部選出、(路透社)

⊙德國戰事紀念塔落成

十八日柏林電、德國外共皇貢在丹倫堡戰地、建築規模極大之戰事紀念品、今日由德總統興登堡舉行開幕禮、到會者萬人、魯登道夫將軍及前朝上級軍官多人、與總理馬克斯等閣員亦皆在場、興登堡總統演說、否認德國爲禍魁、並謂德軍並無野蠻行爲、聞者皆鼓掌、此紀念亦爲世界中之最大者、佔地四十英畝、有七十呎高之塔八座、成八角形、塔與塔間有廊相通、一塔登設偉像、一塔其他將帥肖像、第三塔紀念戰士、第四塔陳列參加丹倫堡一役各軍隊之戰旗、餘則用以留葬殘廢兵士、(路透社)

⊙馬尼剌之風災

十九日馬尼剌電、星期六與星期日北呂宋有大風過境、損失頗鉅、死傷未詳、馬尼剌毀屋一百五十所、又小學校屋一所、(路透社)

◎大戰後下關建築損害調查

▲特別市工務局調查結果

國聞社云、南京特別市政府工務局長陳揚傑、以下關此次受軍事影響、被敵軍砲彈、炸毀公私各房屋甚夥、自應分別調查明確、以便估價修理、俾資善後、特於日前分佈下關工務局辦事處主任傳論昭前往調查、茲據具報、以與該主任呈報工務局云、此次下關被砲彈炸毀、私各房屋、損失甚鉅、計江邊花園飯店、炸毀五處、房屋亦被炸毀、中國銀行、郵政局、迎春樓茶社、新新、與隆、鴻泰、交通、第一、鳳台、六旅館、共各房屋、均被砲彈毀壞、又大觀樓、被砲轟壞一部、又警府巷原有布店門首之招牌及江口竹貨店、洪順澡堂、亦被炸壞、惟受損失最大者、則為滬寧車站、被砲炸燒房二十餘間、燒去蔴布紙貨甚夥、北月台車站及售票室亦均炸毀、四貨損害云云、陳主任據情後、即令傳主任轉囑各該店主、凡被炸毀房屋、估工修理、一面該局工事處、公局派員之派出所、則由公安局自應查明毀壞情形、其需修理費若干、詳細勘估、具呈市政府核、興修、俾資辦公云、

◎張宗昌遣散王兆中部隊

豫南通訊、當馮玉祥佔領豫省之後、寇英傑向張宗昌介紹王兆中、令其招集豫東舊部、成立一軍、張當即委王為直魯豫第一軍軍長、兼充攻豫指揮、規定成立四旅、王就任之後、委任旅長八名、及一二三路司令、在東昌一帶分頭招募、但迄至今日、僅成一旅、分駐魯西各縣、日前張宗昌令該軍集中東昌南九十里之張秋鎮、以備點驗、詎王兆中奉令之後、即率所部由東昌移駐張秋鎮、其第一路司令宋□臣、第二路司令宋□宇、亦各率所部、陸續向張秋鎮集中、本月張宗昌於十六日晚忽下令將該軍全部遣散、並分令各縣知事、及各區防軍、取締該軍就地招募、並原令略謂、查直魯豫第一軍軍長兼攻豫司令王兆中、自成立以來、人數極少、在各縣招募、尤多滋擾情事、着即取銷、以節糜費、並以後不准招集匪部、俾各地再發生軍招募情事、應由各縣嚴加取締云云、聞張宗昌對於王部、久有遣散之意、兩內中委之大批軍官分子頗多複雜、新兵給養、向由省兵站撥給、以飽其私囊、前日書張、陽谷、鄆城等五縣公民、呈請張宗昌、令飭該軍即往他處、否則人民將無力担任等語、亦為該軍遣散原因之一也、（九月十七日）

◎安慶近訊

▲周英湘鵬臣被逮　▲王世英回皖拘留

安慶通訊、第三十五軍政治部、公安局、縣公署、共同發起之軍民聯歡會、於本月十一十二兩日、在公共體育場舉行、第一日上午開會、皖各軍長官何鍵等均到、午後新劇團開演新劇、晚間提燈行遊、次日舉行跳舞、及演新劇、晚間提燈會、三十五軍特別黨部、及紗工人、糾察隊、加入、不下千餘人、遊行城內一週、十一時許散會、安徽江防司令兼水上公安局局長王世英、以皖政府遷蕪時、曾一度離皖、前日由蕪回皖、所部隊約一營、昨日亦由大通調回皖垣、王仍回局供職、惟該局爲何鍵所派者、於王離職潛逃、局務公推督察長侯慎遠代行維持、追王之回皖、十二日午後何鍵派人請王世英赴軍司令部談話、王前往、到時即傳輸扣留、刻尙在省政府司令部內看守云、皖人周英、自編陸軍第二軍副軍長、與胡鵬臣為該師第四旅旅長、均在安慶設立司令部、布告官署就職、前經唐總司令派員調查後、始知該師實係虛設、並無一卒、昨特派隊至同公局偵緝隊、將周與胡鵬臣兩人、分別逮捕、解交安慶衛戍司令部收押、（九月十二日）

德國德蘭斯登萬國紙業賽會記

（漢倫）

德國工業發達、科學昌明、早為人所共知、其獎勵與提倡、恒不遺竭全國精力、廣設陳列展覽會或賽會等以資考計、所以萊不西Leipzig每年有春秋二季工業大展覽會之設、久已聞名世界、與法國里昂每年春秋二季之工商展覽會Foire de Lyon並稱、其他無論任何工業商業藝術科學等等、雖至微至末、莫不有專門賽會、以資獎勵與考察、歐戰而還、德國財政、窮形不堪、然對於此種事業、依然不稍衰落、七八年來、賽會不下數十百處、殊難枚舉、例如前年漢堡Hamburg商業賽會、去年德蘭斯登Dresden之萬國美術及園藝賽會、及今年德蘭斯登Dresden之萬國紙業賽會等、而猶以今年之紙業賽會爲最、

造紙術之首創者爲中國、及唐朝極盛時代、阿剌伯人乃得此術、於是漸及於埃及、及十一世紀之初葉、乃及於歐洲、所以此次德蘭斯登萬國紙業賽會、本欲不忘思源之意、特設中國紙業部、

該賽會已於六月一日開幕、規模宏大、舉凡造紙所用各種機械、各種原料、新舊造紙方法、以及其用途——如印刷術——等等、無不應有盡有、其中各部布置設備、儼然極大紙工廠、印刷廠、售紙商店、苟能游覽一次、無異參觀數十工廠、數十紙店、又若自中國造紙部而至歐洲舊法造紙部、而更至歐洲新法造紙部、循序以觀、又無異讀一部造紙化史、誠不可多得之紙業賽會也、

中國紙業部、該賽會造紙歷史部之開始、第一圖（圖載今日新聞欄請參看）之有（×）處、即中國紙業部所在地、該部北分二室、其一爲陳列中國所用紙張、紙製用物等等、第二圖即其正門、第一圖爲其右側、第四圖爲其右側、其他一室則為造紙部、室中陳設中國造紙用具、如第五圖、此外用具、悉係德國仿造、由李嘉秀君主持、圖中有（×）者及第六圖之工作者即李君也、並請二中國工人作紙、以饗遊人、

李嘉秀君、四川人、民國八年赴法勤工儉學、作工數年、研究造紙二年、前年夏即造紙工程師畢業於克倫諾卜大學Université de Grenoble、曾習十餘工廠、對於造紙一科、頗有心得、又以中華興工業關係最爲密切、去歲又在里昂大學Université de Lyon紙研究電機一年、本擬客臘回國、後因該賽會之召、遂即留歐洲、前往襄助、

中國造紙術雖發明甚早、然千年來、墨守舊法、不求進步、毫無改良、所以近日之研究紙業者、反如鳥之反哺於子、不遠重洋、求學歐美、今番此舊法之此賽會、相形之下、何啻天壤、且此次中國之出品貨物、概係德人代辦、殊不善選擇、然經李君之慘淡經營、反頗得輿論界之美滿的評論、所以李君亦得德政府及該賽會之褒獎狀、李君並備有中法文說明書、說明造紙歷史、中國造紙用具、原料、製造法等等、由蕭賀昌君譯成德文、用中法德三國文字印成小冊、以應留心中國造紙術者之索取、蕭君留學德國、研究機械及工廠管理、關懷祖國、介紹祖國文明、不遺餘力、在德蘭斯登有爲德國之組織、此次亦於賽會籌、努力不少、

此項在該賽會設備已告完竣、所僱請之中國工人已能完全造紙、李君以急欲返國、已於七月中返法、並繼續進行克奧其利擾工等國、使中考察該數國工商各業、行將於八月初首途東返、聞李君歸國後、即擬組織一化妝品工廠、以杜漏巵而挽利權、因李君曾在巴里化妝品工廠充當技師、深悉該業內容也、（61370）

◎要聞　杭州

◎杭嘉湖統稅局、已呈請統稅局分局、委員張光華接充、第八區分局、委錢禱甫接充、

◎浙西水利議事會、令十八日由財廳委派沈作則前往接管、

◎浙江捲菸統稅局局長史家麟、通令各局分局局長、凡八月十六日以前各旅驗員、應暫停照常辦公、聽候甄別、凡八月十六日以後所委各旅驗員、無論已未任、應一律暫行停職、另候任用、

◎十七路總指揮紹蕭臨時、查到杭駐節之數日、日前派員請史、（十八日）

◎周鳳岐昨（十八）日、滬、戒嚴司令部軍事處公文、由楷秘書長暫行代理、

◎軍事廳秘長蔡煥章、辭職赴滬、向將長去電慰留、仍兼浙江政治分會秘書許祖謙、辭職未果、不受月薪、仍由省黨部改組委員會秘書辦公、

◎省黨部改組委員陳希豪、辭、赴滬、各黨人電挽留、

◎杭州市公安局長章烈、今日（十九）在省政府大禮堂、補行宣誓就職典禮、

◎浙江禁煙局長唐乃康、現已在新市場前省道局舊址、先行辦公、內部人員、均已委定、煙類品專賣處、成立尚無消息、

◎寧波市市長羅惠僑、公畢離省、

◎司法廳長阮性存、患病已痊、定二十二日由杭赴寧、參與二十五日司法會議、

◎蔣介石出洋考察費、由浙江省政府補助五萬元、財廳已奉令籌發、

◎省商民協會、決於二十五日開成立大會、浙東各縣商民協會代表、已絡繹抵省、

◎杭州市政府代理市長蔣伯誠、雖經各方電促、尙無就職意、亦未出席省政府委員會、

◎浙江省防軍指揮部、展限至十五日止、實行結束、各職員均已給薪一個月遣散、

◎杭州市公安局將周家浦警察分所長沈克明調省、遺缺委鄔鎮戈接充、第一區第三分署長陳貽廣另候任用、委胡廷玉接充、

◎國立第三中山大學校工學院院長、因省校立諸、約行暫告停頓、

◎杭州市絲織工會、呈准省政府、借款五萬元、維持虎林絲織公司、惟該公司不償、不能放、互相推諉、建設廳派員調查和解、業已頒行、

◎各縣公安局自委會組、紛紛成立、省政府條令未成立各縣、迅予設立、

◎杭州市總工會布告、勸各店東對於中秋節期、除各工友、仍行收回、（十九日）

東三省

◎東省三省物產、而日本三井物產會社所購之鋼軌（値二千萬元）、於今（十四）日運奉、定來月鼓鑄銀幣、

◎鹽運使署、令九月二十日起、凡人擔鹹魚鹹菜等醃漬食物品、每担附徵鹽稅五角、

◎奉天官銀號、鼓鑄大洋角、令每元每擔用一萬元、不准折扣使用、

◎張作霖令第十軍長于琛澂爲奉省勦匪總司令、

◎本省自十一月一日起、開始徵收本年度畝捐、計一等地加捐至一元四角六分、二等地一元四角、三等地一元三角四分、四等地六角七分、

◎京奉鐵路十月中旬、在大連開吉長、四洮、洮昂、中東、路聯運會議、

◎黑龍江督辦吳俊陞、派員赴各縣招募勦匪軍二旅、

◎吉敦路第一段、（吉林至額赫穆）定十月一日開始通車、

◎馮德庚在錦縣修築電務現煤礦一所、面積八百餘畝、呈准省實業廳集資開採、

◎哈爾濱國救濟會以經費無着、宣告停辦、

公電

◎南京來電　各報館、中國國民黨之統一、現在完成、九月十五日在京及武漢中央黨部同志、在南京開中央執監委員臨時會議、同時上海中央黨部同志、亦在南京紫金山總理墓前開中央執監委員臨時會議、各通過同樣議決如下、（一）成立中央特別委員會、其任務及職權如次、（一）受中國國民黨中央執行委員會及監察委員會之委託、分別行使執行委員會及監察委員會之職權、至第三次全國代表大會開會時爲止、（二）統一各地方之中國國民黨、（三）籌備第三次全國代表大會、以十七年一月一日爲開會期等語、特達、

中央消息

蘇州

◎韓靜瀾供認暗殺謝品泉　蘇州葑門宋謝品泉、於陰曆本月二十日夜間十時許、被人仇殺一案、迭經本縣用悉偵探、潘隊長、於前日夜間十二時許、將有重大嫌疑之韓靜瀾（殿海）詳加研訊、訊至昨（十八）晨二時許、未得確實口供、仍令回押、昨日又經各探士向韓一再勸其從實供招、昨晚九時、復由潘隊長將韓提出訊問、韓始供稱、謂年四十三歲、湖南湘鄉縣人、從前在外當差、現居上海居間、本月十一日由滬返蘇、在家吃湯夜飯、女人（韓楊氏）忽然出去、當晚並未回家、我時常聽見人家說、女人與謝品泉姘識、但我並未看見、所以將信將疑、至十二日我就出去打聽後、知謝品泉在茂苑說書、到了晚上、我就去聽書、但未見女人、後來我就回家、女人亦回來、我在家好言相勸、不料女人竟對我說把離婚、至十七日向女人要錢、他說無錢、十八日我在茂苑書場外、見女人在內聽書、後來散場、又見我女人與謝品泉講話、方知與謝姘識、確係事實、後見女人走到中街路、我兜在四面、女人對我說、枕下有三塊洋錢、拿去用罷、當夜女人並未回來、我左思右想、如果女人不與謝品泉姘識、決不致有此二心、我故此起想起恨、到了十九、我到上海、在滬約同友人、於二十日借行來蘇、帶有手槍一枝、係友人之物、下車後、先至胥門外夜飯、在吊橋頭、夜間九時、借友至茂苑、待書場散後、尾隨謝至曹家巷、本人與謝相離約十餘步、由友人上前將謝擊斃、事後即酬友人以大洋十五元、本人則由黃鸝坊橋出胥門、乘雇定之船而去、並謂本人打死謝品泉之原因、爲伊奸占人妻、我不打死伊、伊必加害於我、且去年三月間、謝常帶同我女人赴北京云云、供畢、當由警隊長令韓在供詞上加蓋指模印、遂即派隊士押解地方廳內看守候辦、

無錫

◎談渡橋盜劫尼庵　南門外談渡橋附近之通福庵、原名三角殿、香煙清淡、經懺無多、以故庵中尼姑、樸苦自持、詎不料前晚十時、忽有身穿軍服口操北音之男子十八人、携洋槍、撬門而入、先將老幼尼姑四人及一某老媼一人、捆入房內、然後在各尼臥房大肆搜索、紙在某尼箱內搜去女襖一件、褲料一件、皮襖一件、洋某老媼私蓄二十元、小尼手上有小金戒一隻、亦被劫去、

◎木瀆逆倫案近訊　蘇鄉埠木瀆公所職員徐佑民、及其萬氏、威逼媳婦嚴氏致死一案、經地檢廳檢驗開棺驗明屬實、當將徐佑民夫婦及關係人、一併拘獲解廳偵訊在案、昨（十八）日下午三時、該廳又傳徐佑民之鄰人蔡煥初及死者之內兄嚴雨霖、並與該案有嫌疑之徐阿三徐阿二等到廳、由張檢察官升坐刑庭第一偵查庭、將徐佑民夫婦及一干人證、提到研訊、結果、徐阿三供詞支吾、情殊可疑、着即收押、徐佑民等還押、餘斥退、嗣有同代人繕寫覆呈爲生、住居中縣前街之王子山、曾與徐阿一在某茶館同桌吃茶、於開庭時乘各廳員忙時、混入候審處、與徐耳語、被張法官察悉、迨退庭後、將王傳庭偵訊、以干訴訟、即令發所收押、

紹興

◎請米運紹准予給照　紹興商民協會米業分會、前曾函縣商民協會、請轉呈省政府、准予向皖採購米石、以資接濟民食、已奉省政府核准、凡販有米商牌號採辦石數、起卸地點者、均予給照、並咨行沿途關卡查驗放行、日前（十七）指令到紹、縣商民協會奉令已轉飭該分會知照矣、

嘉興

◎統稅局委任職員　新任第二區捲煙統稅局局長陸忠棠、已于十五日正式接事、十八日委蔣世澄爲總務主任、曹衍如爲出納主任、葉學孝爲名譽顧問、汪煥……

揚州

◎獄署看守長易人　本縣西門內第三監獄典獄……內已分別就職、看守長一缺、現由司法廳委任俞世傑接充、俞已於十七日到署視事矣、

◎新任縣長接事　國民革命軍十八軍少將顧問、（廣東人）爲江都縣長、曾於今日（十八）上午十時到署、先行接事、定後日（二十）宣誓就職、

◎瓜州商會請辦畝捐　縣政府據瓜州商會呈稱、前次兵軍、於奉閘滿增時、該會墊用一萬六千餘元、此次復來、需索柴米給養、又用去一千九百元、瓜鎮商業蕭條、無法籌補、經召集全市業董籌實籌辦法、擬定按畝徵捐洋一角、估計每年可得二三千元、藉資彌補云云、

◎馮運使宣誓就職　財政部委馮泰平爲兩淮運使、馮已於今（十七）日在署宣誓就職、內部各科人員、即行派定、

◎交通分行歸併鎮江　揚州交通銀行分行、業已奉令裁撤、所有帳目、一律移歸鎮江行辦理、近揚州財政局亦由縣政府知照、

六合

◎稅務所長復職　六合稅務所長李嗣年、曾因孫軍犯六時、離職赴省、現因事平、李亦回六復任、

◎領回被拉牲口　孫軍第九師十八旅旅長仇干川臨退時、在六拉去騾驢甚多、內有騾二十一頭、留在滁縣八鋪警察分所內、現因未運去、該分所長特專人持函來六、報告於公安局、陳局長得報、當備長案兩名、前去具領、

鎮江

◎司令部召集會議　駐鎮國民革命軍第一軍第十四師戒嚴司令部、十八日上午九時召集各團體在該部開聯席會議、討論維持地方治安辦法、到者有譚縣長、商會胡會長、十四師政治訓練處徐秘書、公安局王督察長、市黨部陳毅成、總工會何佩瑰、及各報記者等十餘人、由陳及新民黨長主席、公決組織籌備處、由各團體派代表一人、組織一審查委員會、辦理維持地方一切事宜、

◎長江要塞司令部撤銷　駐鎮長江要塞司令王柏齡、自請辭職、經中央令照准、於十八日將該部撤銷、

◎六合小輪開班　鎮江各小輪公司、以便利行旅起見、業於十八日將鎮江六合開往來班次恢復、

松江

◎路祭陣亡營長　國民革命軍第二十六軍第二師五團第二營營長曾泳沂、（溫州人）於本年率部在楓涇陣亡、其靈柩於十八日由滬杭車運至上海、改乘海輪運回原籍安葬、道經松江、駐松二十六軍砲兵團、及機關槍連、暨隊率車站設奠公祭、戴縣長及公安局程局長、均往吊唁、

◎李團長抵松布告　革命軍第一軍第二師第五團全部士兵、陸續調松駐防、該團長李延年、於十八日發貼布告安民、

平湖

◎婦女協會開會紀聞　本縣婦女協會於今日（十八）午後二時、在明倫堂舉行改組後第一次宣講暨遊藝會、到會者各團體代表及會員各校學生等共五百餘人、潘采百主席、報告開會宗旨、略謂本會原名婦女解放協會、現奉縣黨部令、改組爲婦女協會、今天爲改組後第一次常會、敬請各界指教云云、次由姚綬章、沈濛如及陳女士等相繼演說、最後爲遊藝、由淑英、張湖等分任表演、節目如下、（一）可憐的秋香、（二）滑稽舞、（三）雙簧、（四）明月之夜、（五）輪流舞、（六）招同伴、（七）四人舞、（八）獨幕劇、（九）秋香舞、

上海銀行公會會員

上海四明商業儲蓄銀行

本銀行開設以來、瞬屆年所、總行設在上海北京路、並設分行於寧波、漢口等處、其他各大埠均有委託代理機關、專營商業往來各種存款、儲蓄存款、各項放款以及貼現等一切銀行業務、無不手續簡捷、信便周詳、並有特別存款、儘可隨時而取、

新式保管箱庫　備有特別保管箱、專供顧客租藏貴重物品、章程函索即奉、如蒙惠顧無任歡迎、德律風號碼營業室中央（六四〇〇）經理室中央（六三九八）夜間休息室中央（六三九九）　1147

上海滙豐銀行及虹口支行廣告

本行額定資本洋五千萬元、收足股本洋二千萬元、股東負責洋二千萬元、公積金洋一千三百五十萬元、英金六百萬鎊、辦理各種定期或活期存款、放款、匯兌、押款及一切銀行事業、總行設在香港、分行設於廈門、暹羅、巴塔維亞、孟買、加爾各答、廣州、漢口、哈爾濱、伊羅伊羅、可倫坡、大連、福州、海防、漢堡、倫敦、里昂、紐約、新嘉坡、沙喇越、上海、舊金山、西貢、仰光、橫濱、檳榔嶼、長崎、馬尼拉、小呂宋、奉天、北京、青島、天津、東京、神戶……
民國十五年十月一日　1141

中國通商銀行謹白

本銀行招集商股資本五百萬兩、現已收足二百五十萬兩、總行開設上海、各處經營一切匯兌、及押款均有放存、銀兩或半年長年存款、一切交易無不格外克己、並自備大洋棧一所、貨物凡可押用銀兩、租格公道、特此佈告　1145

氣管枝炎

喉頭發癢　咳不歇聲
推其致病之由　不外外感風邪
撳動肺火上灼　而爲氣管枝炎
新涼天氣　此症頗多
而傳染亦最易
若不速治　必爲肺癆之漸
盡速進服……
助肺呼吸香膠
日含化數次　每次二三片
輕則當天　重則三日
必定全愈　他如
幼孩百日咳　中年傷風乾咳
老年痰塞劇咳
均屬對症之神藥也
▲定價每盒二元　每打廿元

五洲美容霜

美容霜係採取皮膚妙藥配以百花香精
滋潤肌膚祛斑退黑
男女宜用化妝如研

總店四馬路　分店鐵大橋
上海五洲大藥房發行
國內外各分店及各大藥房均售
1358

經濟問題

烹飪人生所必需
電灶　食物得清潔　費用甚經濟
工部局電氣處
様子間　南京路　廿六號
辦公處　福州路　十七號
電話中央六六三〇一

時報新光

第九十七期
十六年九月二十日

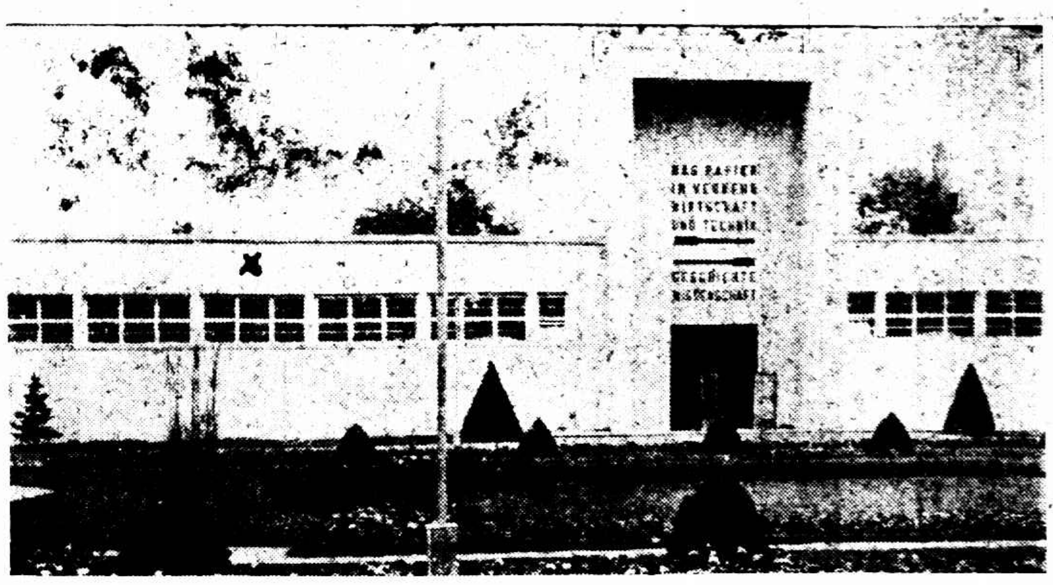

德國德雷斯敦萬國紙業賽會
(一)紙業歷史部 蕭賀昌攝

蕭賀昌攝

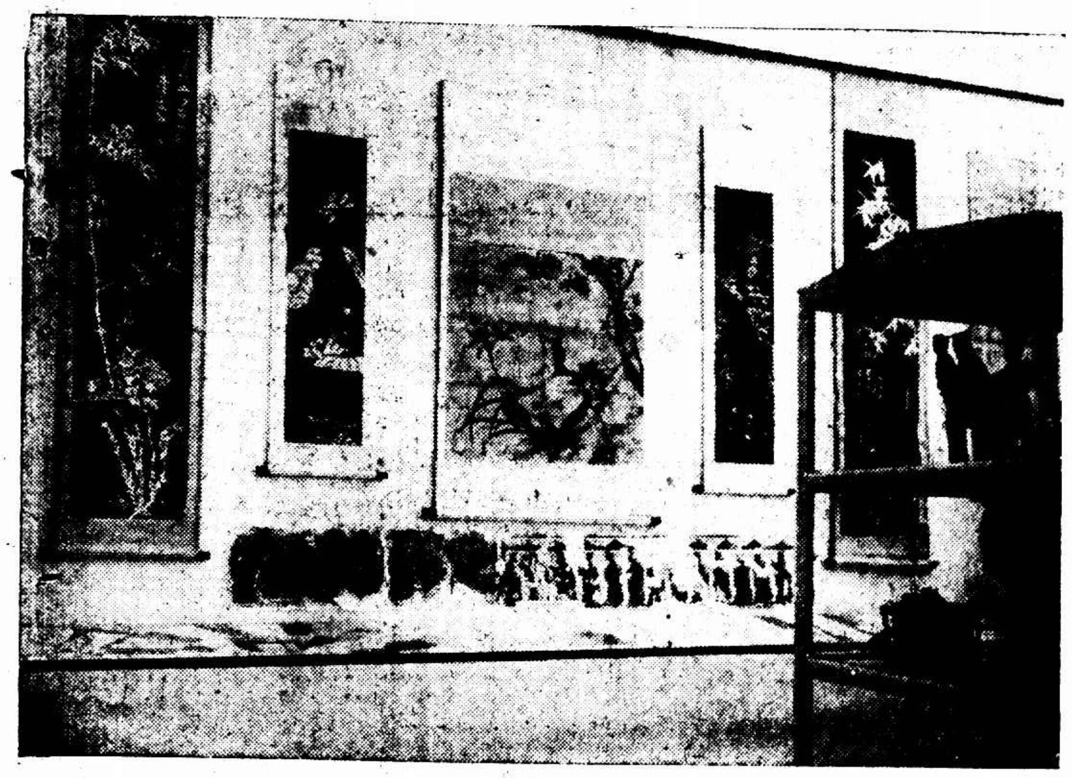

(三)中國紙業部出品陳列室右邊 蕭賀昌攝

上海中央黨部同志於九月十五日爲統一黨務事在紫金山總理陵墓前開會 王開照相館攝

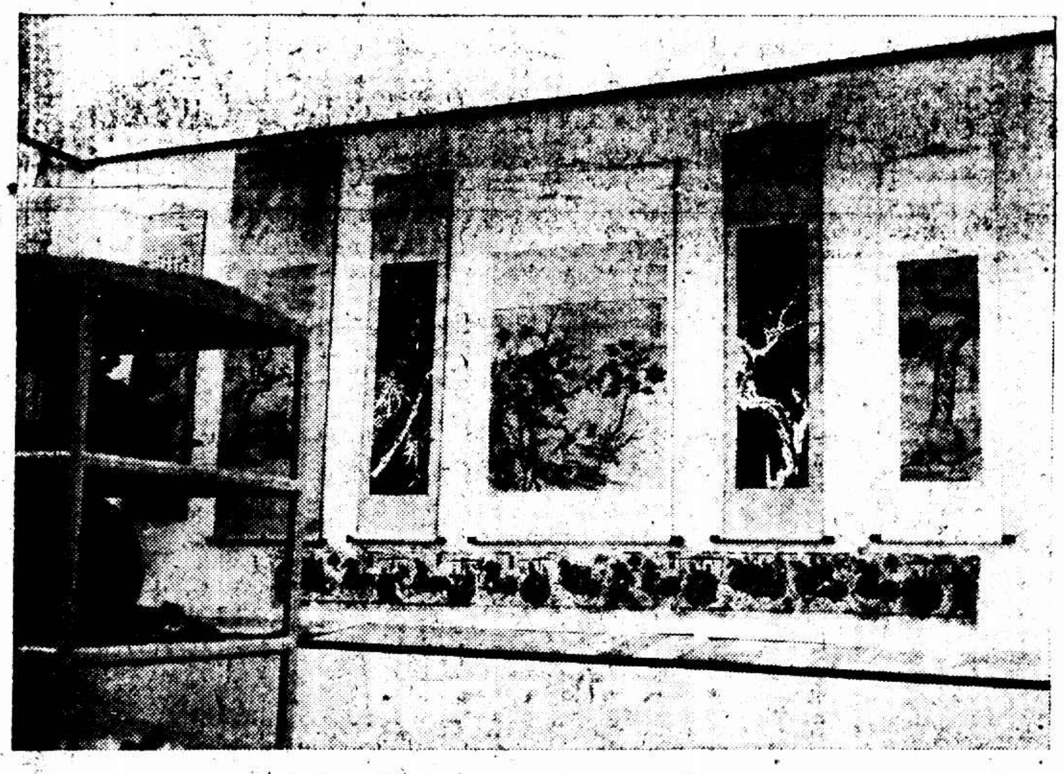

(四)中國紙業部出品陳列室左邊 蕭賀昌攝

平民生活 Mrs. W. A. Estest, Huchow

柳蔭 陳成華攝

(七)辦理中國紙業部之李嘉壽君 李君四川人留法八載在巴黎里昂克倫羅卜等大學肄業研究化學造紙電機各科均得有工程師學位已於八月十二號搭輪歸國 蕭賀昌攝

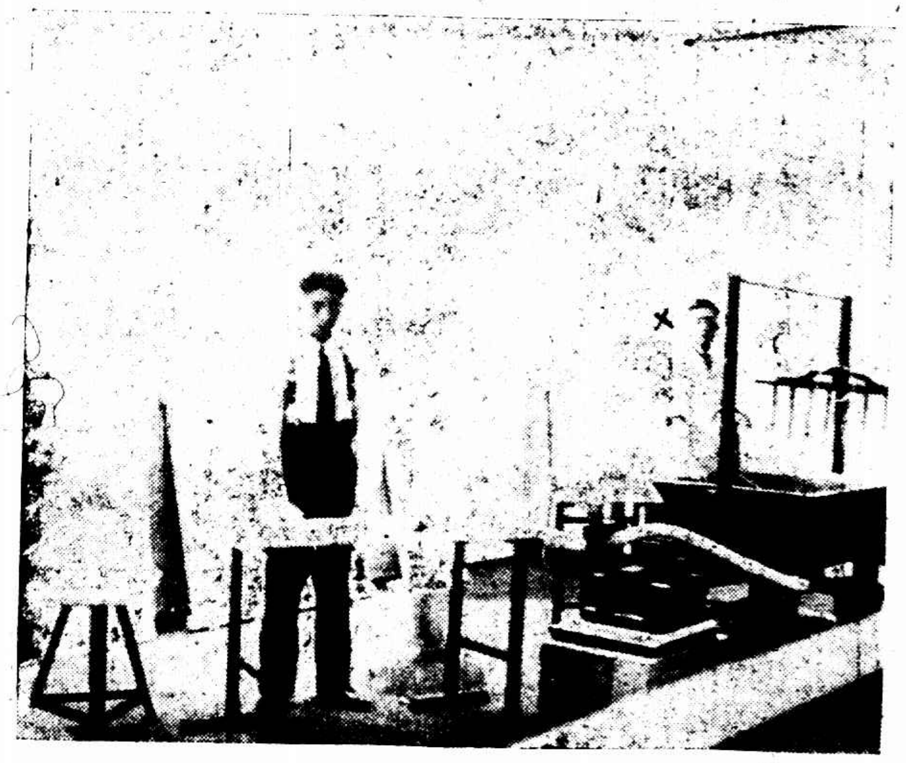

(五)中國紙業部造紙室 蕭賀昌攝

(六)中國紙業部造紙室表演造紙 蕭賀昌攝

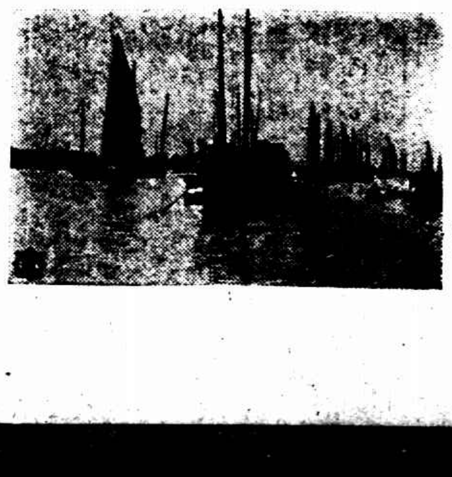

帆影 胡國樑攝

時報新光小廣告
十一字起碼每日每字二分

▲新雅商店開市 地址北四川路虬江路口專售山珍海味中西罐頭送禮品物樓上並設茶室精製佛美茶點地方雅潔專供高尚人士暇著憩息各界惠顧毋任歡迎

▲日夜出租▼
浙江路小花園
有利汽車公司
電話四千九百十號
▲應接客商▼

馬
英租界二馬路望平街口
馬敦和
精製緞帽紗帽

註冊商標 陳
法租界吉祥街
老陳天一帽莊
特製緞帽紗帽

▲英租界大馬路
郵政局斜對門
上海時計鐘表行
新到愛而近玲瓏手表

張仲明醫師 門診上午十時至十二時下午一時至四時出診四時至八時診所白克路念號甲電話西六一六二

產科女醫生張英毅
晨九時起在診所下午六時在住所診所白克路念號甲電話西六一六二住所麥根路十一號電話西二八四四

上海記載　上

◎總商會會員大會修改章程

昨日下午四時、總商會召集第二次會員大會、報告會務、討論修改會章問題、到會員一百九十餘人、由常務委員馮少山主席、全體起立、行禮如儀、主席致開會詞畢、本會上次召集會員大會、到會員人數不多、改定今日重開大會、報告會務及討論修改章程問題、茲先報告會務、再討論修改章程、茲將各項情形、分誌如次、

▲會務報告　本會本年改組、由會員大會推舉少山等為委員、組織一時委員會、維持會務、辦理改選、並由一時委員互推少山康候瑞初為常務執行委員、鄉與齋芝坤屬竹為常務委員、其餘各委員、並分任審計法制財政華商陳列所圖書館各股事務、協同辦理、自改組後、一方須將會務逐漸整理、一方須努力謀革新、適應環境趨勢、故雖在臨時期內、不得不盡其職、其間經過或有為各會員所未詳悉者、今日乘此公員臨時、略敘一二、用特撮要列選、㈠修訂會章、查本會章程、原係訂定於民國五年、歷時十載、雖中間曾屢次提出修改、而因未足法定人數、以致未成事實、且歷屆選舉發生爭執、半由於章程未定之故、而分業選舉、及增加職員額數、又為各會員夙昔所主張未得實行者、故此次辦理選舉之先、公同商酌、均以修訂章程為不容緩圖、爰由法制股委員會擬、開會討論、並敦請諳習法律人士為顧問、提出意見、及擬具各項意見、纂集草案凡十三章、因於修改會章歷次不足法數、故由臨時委員會議決、於七月十二日呈請市政府轉呈國民政府備案、嗣當奉批、交中央法制委員會核議、往返公牘、經時甚久、候未得批下、乃臨時維持會務期間、擬經開議、於會章未經核定之前、辦理改選、又無從依據、不得已經委員會討論、決議召集會員大會、以期一由大會通過章程後、即行辦理選舉、俾臨時期間不致久延、重觸負荷、不意於會員大會期前三日、已由中央法制委員會將程函發到會、而十一日會期、以會員到會人數不足、亦未正式開議、僅於開談話會時、提出報告、經各會員聞後、會以擬定條文、關於商事公告、委員額數及會費各項、因本會歷史、經濟上之關係、均應維持原案、當即定期續行召集大會、以資取決、茲於今日復行開會、請各位到會、公同討論、其應討論各項、業經另行印就分送、容依次提議、茲不贅述、此本會修訂章程之大略也、

▲改革會計　臨時委員會接收會務後、關於調查前任日、及整理會計各事、並組審計股委員會專任辦理、並延請徐永祚會計師將各項帳冊、切實鉤稽、所有報告、均刊入前任收支銀報告冊內、茲不具述、惟公家會計、首重預算、自須確立、一切開支、自不至毫無限制、而簿記組織、尤為改革會計之一著、爰採取審計股委員會建議、自本年七月份起、改用新式簿記、切實整理、並於會章內確立預決算制度、以為整理會計之初步、

▲加稅意見　裁釐加稅、為商民多年所期望、自國民政府宣布九月一日關稅自主後、公布國定進口關稅條例、並同時徵收出廠稅、以為裁釐之抵補、惟裁釐加稅、頭緒紛繁、按諸實際、頗多窒礙、而商人對於此事、所有利害關係、亦必須詳盡發表、以供政府之採擇、適關稅處程處長至會報告、並備裁釐經過、爰就委員等智慮所及、擬具詳細說帖、會同商業聯合會縣商會閘北商會列名、交由程處長回部轉呈採擇施行、現在政府加稅裁釐、已披露報章、想早蒙鑒察、現在政府預為籌定、應將來實施時得以圓滿辦理、且本會前次所舉各端、係僅就聞見所及、時間匆促、未經過詳細調查手續、關於商人疾苦、及將來因施行新稅所受之影響、容或未盡、故不嫌詞費、特為報告、諸公如有高見、務請隨時賜教、以便彙案辦理、

▲經濟狀況　本會經濟、當接收之際、業經羅掘俱窮、數月以來、除籌備軍需等款不計外、日常開支、大都尚待設法、經於七月份由各委員共同籌墊洋六千元、現亦已開支淨盡、點金乏術、時苦竭蹶、惟委員等暫行承乏會務、所有從前例有之車馬費、以及內公酬酢各費、概不支領分文、以期撙節公家財力、此又區區之微意也、

▲修改章程　其原提案云、本會章程呈奉國民政府批交中央法制委員會核議修正、於本月八日函送到會、惟其中關於重要各條、因本會歷史及經濟上之關係、有應行維持原案及酌添條項者、于本月十一日大會期會員談話會時、公同討論、認為應續向政府陳明、茲特分列於后、請公決、㈠委員額數、原章本會委員額定六十一人、並設候補委員三十人、現核改為執行委員三十一人、候補執行委員二十一人、查本會處通商巨埠、會務紛繁、委員名額過少、不足以資集思廣益、分擔責任、且現已採用分業選舉、入會各業團體、計有七十餘、按諸核定名額、亦殊不敷分配、故此條應請維持原案、㈡會費原章規定代表商號或公司行號入會、每年會費銀一百元、個人名義入會每年會費銀五十元、茲從前經同數改為洋碼、原擬斟酌本會經濟及會員担力折中擬訂、今又核減為六十元二十元、比較原定已少二分之一、本特會中經濟不能維持、即原擬三成公積費、亦因之而減、亦不得不請維持原案、㈢公告事項、原案會務第二章第三條第五款有辦理商事公告事項一款、現奉刪去、查此款規定主旨以商事公告、滬上商業習慣上均登載報章、以為公告、遇有糾紛或發生訴訟時、即依據此項登載、以為對抗一方之具、而在官廳方面亦若有默契、可以拘束一切者、其故雖由習慣所造成、然亦因事實上無正式公告機關、遂不得不借報章以為宣傳之用、但此等報紙公告本非經官廳承認、且登載自由、往往未加審查事實、不能發生絕對效力、應由商會設置一公告機關、凡經入公告者、始予以相當之效力、原案採入是項規定者以此、蓋滬上商業繁多、關係複雜、如將公告事項列入會務、由本會辦理、流弊較有依據、而商人亦便利、應請仍照原案列入、再修正會章、規定依法列一項、惟本會會員、時有因事務、或職務所羈、臨次開會、每不能足三分之二之法定人數、自應於條內另行規定補救辦法、茲由法制股委員擬具文辭、提出意見、擬將第五十一條添列第二項一項、茲商定如左、俾請公決、前項會員大會、不足法定數時、得以出席會員三分之一以上之同意、為假決議、將其假決議通知各會員、並於十日內召集第二次會員大會、若仍不足法定數、即以第二次到會會員三分之二以上之同意、為決議、以上各案、經主席逐條提付討論、經會員陳才寶閻亭請於縮短規則及通過、均由會員范和笙修正第三十條第二項、原文執行委員會議每月開會一次、改為兩次、餘均照原條通過、一經宣一致贊成、應即呈請國民政府、後、召集大會、正式通過、再行呈准國民政府備案、即可宣告散會、

◎浦江內尚有外艦十八艘

英艦龍號、於上星期四開往南京、所有原任南京防務之英艦名利號、於前日午後、開回浦江、而現在此間之艦、係別區號、於昨晨開出、協同香港防務、浦江內之英艦、仍有二艘、此外法國三艘、美國八艘、日本一艘、又英陸船一艘、意國與荷蘭各一艘、

◎重傷兵士運來二百二十名

中國紅十字會總辦事處、日前接得南京來電、已派十八日早車把運傷兵來滬、該會按時派救護車在站迎候、自日浦午夜深、久候不來、直至昨（十九）晨、又接總隊第一救護隊長傅維德來電謂傷兵於今晚（十八晚）十時車運滬、在滬下二百名、餘數運杭、（十九）晨請派員至站接收等語、因又接京滬車站、於上午十時許接到傷兵二百二十餘名、由第一隊員三四人、隨車護送、傷兵內各醫院先已入滿、故分送至天津路傷兵醫院、及閘北海昌路第六醫院兩處收容、

◎三十三軍代表報告軍事狀況

三十三軍軍部秘書王作如、昨在大中旅社招待新聞界、到二十餘人、王君報告如下、三十三軍自在武穴成立以後、即開往皖境之六安舒城一帶作戰、漢陽分裂時合肥一役、張宗昌以八萬之衆、由柏軍長指揮之葉開鑫馬祥斌、乃本軍所部將敵人擊退、後因軍放棄隔城、徐州不時、復賴柏軍長固守皖邊、並以潰力掩護、使各友軍安全而退、迨軍蔣總司令下野、孫傳芳乘機猛進、南迫合肥之敵、有三四萬衆、柏軍長即電調六安之袁家聲部、星夜赴進、會合張岳兩部及第十軍之一部、奉命掃除敵人、保全合肥、現在軍事進展、已無問題、而於此次北伐進程中、三十三軍全體武裝同志、多係淮上健兒、係明瞭主義能奮鬥的份子、現在前鋒、已越定遠、而抵回淮關、橫斷津浦路線、壽州霍邱遠潁上正陽一帶、均在三十三軍防線以內、將來直趨臨淮、勢至易易、但是久經戰鬥、餉源斷絕、各同志此次出發、費均一文未領、草屨箬帽、跋涉山嶺、上自軍長、下至士卒、無一不篤耕而進、此係三十三軍武裝同志在前方艱苦奮鬥之情形、今日乘此機會、作一有系統狠簡單的報告、希望儘量宣傳、今興指導云、

◎新舞台決定拆卸改建市房

前日下午五時、四明地產公司在新舞台開股東臨時會、公推莫子經為臨時主席、報告略謂新舞台房屋年久朽裂、奉令拆建、特召集臨時股東大會、公決辦法、查新舞台房屋兩廂處所、均有朽裂沉陷情狀、雖時加修理、究以架空工程、非較行粉飾可持、當呈請市政府派員勘驗後、而舞台工料及戲運市房、均勘得大料間有曲陷之處、觸身亦現傾裂之狀、危險殊甚、今應請示股東公決云、當將董事會擬定之圖樣預算及借款分期付款等表、列呈核閱、當經各股東共同討論、僉謂戲園問題、原有二端、一拆修重建、一改造市房、查九畝地開闢市集之初、原為新舞台輔助商業、始則戲營業尚稱發達、嗣即漸形消沈、甚至年來虧蝕、今前年各戲員贊成籌畫公司與戲員集股合作辦法、故得支持至今年四月底止、該公司房租全數免收及在股額停付、銀外、尚虧蝕二萬餘金、叢議由公司於地產租金內酌提貼補、究屬力難持久、即另再召集他人與合作、以時局地點關係、難致以如許之資、擲諸虛牝、或謂舞台存廢、攸關該處商業盛衰、詎不知近年戲園營業、已落千丈、雖有若干商店、而該處居戶商店、即仍有增無減、所受影響者、夜市收場較早、惟存市早晚、晨市轉得提早、是無甚損益、不成問題、況此後設法改造市房、一律出售、其收入之所得、且該處市面亦即增加繁榮、一律照議、因又股東公會提請、改建市房、並由公司令指定拆造之設計繪圖監工程師、委員會全體通過、即由董事會會同經理組織計劃及預算與工程師、俟圖樣繪就、向全體股東報告、惟仍為人數不足法定、即用假決議、應照公司法第一八六條、召集第二次股東臨時會、再行通過、散會、

◎中宣辦事處第十二次紀念週

中央執行委員會宣傳部駐滬辦事處、昨日召集在滬各機關代表、舉行第十二次紀念週、到有各機關職員百人以上、主席陳德徵、紀錄胡潤、總理紀念週儀節、例會如儀、首由主席陳德徵報告、詞長、茲撮其大要、即國民黨務、不能離開國際的關係而有所改變、今天有兄弟的報告、現在由兄弟來報告黨務、

▲陳德徵黨務報告　此回關在黨務上有極大的進展、自從寧漢兩方同志合流後、中央各要人聯合了在伍外委及蔣委開三次談話會、結果異常圓滿、到南京開中央執監委員臨時會議、同時滬地同志在南京總理陵墓前開中央執監委員臨時會議、結果意見完全一致、其中值得報告的、㈠當中國國民黨中央特別委員會產生、其任務㈠代中央黨部之職權、㈡統一各地方之中國國民黨黨部、㈢促開第三次全國代表大會、同時中央特別委員會及監察委員會之職權、㈡第一、決定產生三個常務委員、分別行使中央執行委員會本身、每星期開會一次、不准兼職及推舉代表出席、在常務委員本身上、對於政府組織部、即議決設組織宣傳工人農民青年婦女海外軍人八部、商人部、使與組織兩委員會、而未議到商人部、所以上海方面曾派代表到中央請求增加商人部、我想中央決議的八部、而未及商人部、大約遺漏之誤、或未經請求增加、而中央已決定增設一部也未可知、中央特委會在政務方面、決議設內政●外交●財政●司法●農工●實業●交通七部、司法部長王寵惠、財政部長孫科、交通部長王伯羣、外交部長伍朝樞、內政農工實業三部人選未定、自此次中央特委會之產生、全國代表大會之產生、當能在三民主義的觀點上聯合一致、不致再有其他的誤會與分裂、㈡除中央黨外、我們所應特別注意的、就是上海特別市黨部為寧漢合作中、曾召集各級黨部開聯席會議、其重要決議是、㈠挽留中央五委員及蔣介石同志、㈡繼續清黨、清除共產黨腐化惡化份子、以及假黨營私的叛黨黨員、㈢擁護中央特別委員會建議的有、㈠提高黨的威權、鞏固黨的基礎、在政象紊亂的時候、好像是以軍治黨、在一般人只見有槍桿子、不見有黨這種時亂治軍、我們以後要以黨治國、以黨治軍、我們又曉得黨是的現象、實是極大的錯誤、此後在宣傳上應以正確的三民主義的言論為依據、務使民衆對於黨的主義能十分了解、㈡黨自高㈠在各級黨部聯席上、還有議請解散黨內各小組織之決議、使上海特別市同志之間、不致有因懷疑而起的誤會與糾紛、㈢上海特別市黨部組織宣傳青年三部、將在本月二十二日到二十日舉行三民主義的國民革命宣傳運動週、因為國家主義派也借國家主義來解釋國民革命、共產黨徒也借共產主義來解釋國民革命、我們為防止國家主義派與共產黨之曲解與藉亂、特別將三民主義的國民革命、在一週間借民國日報對外的篇幅、努力宣傳、希望各界民衆對於三民主義的國民革命有真切的認識、向三民主義指示的道路做去、（未完）

小上海

本欄歡迎讀者投稿●如有特別新聞報告●尤所歡迎●來函請寄時報館小上海編輯部●

行蹤

▲張靜江等　中央委員張靜江李石曾王伯羣葉元培蔡元培、代表中央委員會、來滬挽留蔣汪等四委員、專車於昨晨六時半抵滬、王蔡兩委員、因事未克同行、已改於昨晚乘夜車、均今晨可到、

▲鈕永建　江蘇省政府民政廳長鈕永建、日前因公來滬、已於昨晚乘夜車返寧、

▲丁立鶴　蘇軍第十四師長丁立鶴、日前在蘇營察各地視察所部後、來滬公幹、已於昨晚乘夜車返鎮江防次、

▲鄭毓秀　鄭毓秀因前者政府委員會議不日舉行、故於昨夜乘車赴寧、

▲孫科夫人　中央委員孫科之夫人等、於昨晚乘車往南京、

軍事

▲馮部來滬採辦軍需　馮玉祥部四十一軍第一師師長楊子錦、來滬採辦軍需、現設通訊處於閘北大統路中興路南沿興里、

會務

▲徽寧同鄉紀念會　徽寧旅滬同鄉會、昨假少年宣講團開四週紀念大會、到有二千餘人、常務理事典志功報告會務、演講者、有縣長江恆伯安徽同鄉會代表王竹如、安徽公學校長等、

公安

▲市保衛團開操　市商團保衛團、昨日開操、通令各支團會操、除第十一支團外、並令各團長、不在京分身、第十一支團團員吳國民、其團長職、團員未到外、其餘各團、一律按時到操、由各支團分別教練、

▲婦女節制會　中華婦女節制協會幹事會、昨午假北四川路中有天、舉行幹事會議、到委員熊凱南張顧思呂兆熊等三人、列入決議一項、㈠提倡一夫一妻制、㈢擴充救濟工作、

▲總業商協會選定委員　總業商民協會第四區分會、昨下午二時、開選舉大會、結果（執行委員）楊湧潤周成樑意族標于叔和周予根宋欽榮宋顧香杜泳根陳紀才姚維成王晉樑等十八人當選、一紀律裁判業公會、最後之慶祝而散、

遊藝

▲主日學校將開遊藝會　中華基督教主日學校推行會四校、定於本月二十四日在青年會開遊藝觀會、節目有「一對愛人」一表演「可憐的秋香」「請你們同情他」「你們」「西宮詞」「你愛的小寶貝」「月明之夜」「麻雀和小孩」「蘇武牧羊」「落花流水」「可憐的中華」「木蘭辭」等、並有劇「革命的基督徒」、此外更請夏伯恰鄒志學演講、

氣象

徐家匯天文台昨日（十九日）下午四時半、預測二十四小時內天氣、晴而多雲、山東具角有東北風、長江流域雨、揚子江下游、風向無定、昨日上海最高七十八●八、最低六十六●八、去年同日最高八八●八、最低六六●六、

◎黨部消息

▲市組織部召集各區執委會　特別市黨部組織部、昨通令各區黨部云、茲定於本月廿一日下午二時、在本黨部三樓開各區黨部執行委員聯席會議、有重要之報告、仰各委員一體列席、是為至要、

▲六區黨部執監會　浦東春江路特別區第六區黨部、昨開執監委員會、常務陳君報告、㈠各分部黨費百分之二十、定九月啟徵、以前免繳、㈡東溝塘工局九分部、請懲反宣傳份子王佑才、已由公安局具結開釋、次組織部長程民楷報告清黨審查、報告商民部長張戴伯報告商民協會浦東第六區會、大致籌備就緒、不日可望成立、工農部報告㈠該部調查所得之實況、後討論㈠天章紙廠工會呈稱、執行委員徐行安、前被楊虎無辜拘禁、請求設法案、（議決）請市黨部保釋、㈡老白渡振興小學孫相如擬借舘家庵為校址、須俟教育局證明該校後再辦、㈢討論日本侵略滿蒙案、（議決）發表宣言、㈣第八分部案、（議決）該分會常務既經返部視事、不必改組、㈤區黨部經費等、由各份職員生活費及車馬費、俟領到後分給、六九月日、暮散會、

◎農工問題

▲閘北糞夫實行罷工　閘北糞夫、因要求徵收酒資不遂、於昨日起、已實行罷工、清潔工會第一分會特於昨日下午四時、在閘北寶通路會所、召集各工人開會討論、維持善後辦法、到者百餘人、首由總代表朱春升報告開會宗旨、並勸告切勿違犯工會紀律、當由各工友提議、主張請願工統會援助、由主席付表決、全體通過、決定於今日推動謝正昌●朱春升●姜玉高●王正祥●孫在先●五人為代表、末由主席報告上海市清潔會第二分會、已推舉張達夫同來接洽、如要求不能達到目的、可該會亦願一致援助、以示聯絡、各工友表示歡迎而散、又閘北糞夫罷工後、大統路安慶里西首空地上、向有坑廁一所、附近居戶之馬桶、均挈往該坑傾倒、詎坑主認為千載一時之機會、每馬桶一只、索費小洋一角、居戶等不服、將穢往道傾倒於坑廁週圍、糞溺遍地、臭氣蒸天、巡警亦無法阻止、

▲浦東祥生廠工人停工　浦東陸家嘴英商祥生鐵廠車床間工人約四百餘人、因上星期六有工人數名怠於工作、經管車西人查見、即將做工銅牌收沒、並着將工資扣去、該工人等心不甘服、於前日（星期日）赴工會報告、籲請援助、正與廠方交涉間、詎昨日上午九時、管車西人又停歇工人一名、致同廠工人約千餘人、羣向該西人詰問、雙方路起衝突、同時廠內外牆壁遍貼停工紙條、各部工人遂相率出廠、副總公安局第三區及保安隊五隊名率長聲到場彈壓、始各散去、現風潮尚未解決、

◎勞資調節會昨日工作

㈠籤罐工第一分會、請求改良待遇條件案、由會定於十六日下午、在浦東□官堂會所開會、特派調查員張曜出席、召集勞資雙方協商、業經議決十一條、所有加薪一條、容雙方議妥相當辦法、再行來會簽字、㈡上海南通紗業職業第一工會、自光華機器染織廠藉端雇用新工、當開紡紗間工作案、紡工統會轉知到會、派張麟書王也思、分赴雙方切實調查、于五日復派張麟書出席勞資雙方會議、從事調解結果、將原雇新工三名、一律停歇、照約將舊工四十二人、於十六日先行依次復工十八名、工頭一人、其餘二十四人、俟將來營業發展、仍照紡復用、簽訂契約、以資信守、圓滿解決、㈢懸鈸業職工會第一分會、與懸鈸業商民協會、互訂勞資待遇條件、昨日雙方携帶鈐記、正式蓋印、㈣潮色石印工會第一分會、與書業公所勞資條件、於昨日午後二時、召集雙方磋商、議定九條外、其餘各條、因市面關係、暫行保留、惟工資一條、照原有成數每千增加四分、雙方均可同意、但在各本市多數同業、再於下星期一午後二時會議、

◎律師公會選出執監委員

上海律師公會於前日開會員大會、改用委員制、投票選舉、已誌昨報、茲將揭曉執行監察各委員錄之如下、執行委員秦聯奎●李時蕊●陸廷瓚●李祖虞●湯應嵩●文起●苦煥昇●瑪泰霖●俞鍾駱●謝健●陳霆銳●汪有寬●趙祖慰●姚文濤●單毓華●夏晉麟●余子康●宋士驤等十五人、及候補執行委員、監察委員沈家明●黃鎮磐●魏道明●高教等八人、選舉、檢點投票者共計七十七票、由監視員當會本場檢察官當衆審封、存會備考、

注意注意

久咳成癆

姚佐頡新法洗射白濁

戲院	地址	今日節目
大舞台	三馬路	夜戲：三娘教子、走麥城、瓊林宴、公閣
共舞台	法租界	夜戲：十八扯、梅龍鎮、四杰村、陰陽河
天蟾舞台	二馬路浙江路口	夜戲：七本八本華麗緣
通俗戲院		松柏緣
共和戲院		神怪錄
中央大戲院	六馬路	美人計
卡德大戲院	新閘路卡德路口	花國大總統
恩派亞大戲院	法界霞飛路	俠盜雨單雲
萬國大戲院	西藏路	流沙河
新中央大戲院	北四川路	風流少奶奶
北京大戲院	北京路貴州路口	男子之玩物
世界大戲院	閘北西寶興路	真假千金
虹口大戲院	乍浦路口	情書劫
中華大戲院	法租界馬路口	盤絲洞
百星大戲院	老靶子路	情之犧牲

殺人者人亦殺之

本年四月十一日晚間八時五十五分、虹口東西華德路茂海路西隆慶里七百四十五號合興園永記浴室內發生槍殺案、被殺者名徐士生、兇手共三人、當時脫逃、茲悉此案已見、已於昨晚八時五十五分被三人槍殺、茲將各情紀之如下、

昨晚八時三刻、死者與素識之山東人大狄、（大狄爲該處大頭寶之徒）同在虹口東西華德路隆慶里斜對面陸家衖廟街口水菓攤上購食水菓、死者即大狄以何往若去、又被人言半刁子、言未畢、身後突來三人、各出手槍、向死者頭上亂放、大狄逃速、係以身免、而死者頭部早着一彈、旋返身沿東西華德路向東逃避、方返身間、太陽穴又着一彈、死者似不覺、仍力圖奔避、但開槍者不捨、仍尾追於後、旋追旋又放之四槍、均中死者頭部、始支、又返身欲有所語、但言不出口、已仰跌於離東西華德路一千二百八十五六號祥記鋪廢米店門前十五英尺之馬路中、（頭東足西面微側向北手足四挺作大字式）立時斃命、維時茂海路東西華德角值崗二千零四十五號華捕遙聞槍聲、急離其崗位馳至槍聲起處、乍則適見死者倒地、而兇手三人已擠入人叢中逸去、當時華德路七百零六號老松茂南貨店方告盜警、捕房據報、飭探乘汽車駛往調查畢、返行至茂海路附近、亦聞槍聲、猶以爲捕盜、乃迅駛入東西華德路、借其萬頭攢聚於路之東北隅、下車視察、則見人圜中地上一尸橫陳、面目已被血污、難辨爲誰、身穿灰色嗶嘰袍褂、左太陽穴之槍彈入處、尚隱約可辨、他處則已不能辨認、其左手猶緊執其所戴黑白相間方格呢之鴨舌帽、足穿黑色纖機緞鞋、黑絲襪、身旁尚有彈殼四枚、旋經查悉死者名阮榮仙、又名鳳仙、甬人、年僅二十四、素無恆業、爲該處頗有聲明之流氓、本年四月十一日、隆慶里浴室內之槍殺案、即係死者糾黨所爲、事後捕房方面曾票請臨時法院出有拘票、並於四月十八日經總巡捕房總稽查處出賞格通緝、茲錄其通緝賞格如下、

上海公共租界總巡捕房總稽查處、爲懸賞洋一百元緝拿事、照得阮仙榮即鳳仙一名、年二十四、寧波人、身高五尺一寸又四分之三、業小販、家住東西華德路一千三百八十五號、爲於本年四月十一日在東西華德路七百四十五內槍殺徐士生一案、特出賞格、無論軍民人等、能通風報信、將該犯拘獲訊實者、給予獎洋一百元、

捕房於事後、即派捕用病車兩尸車入捕房、摘出拘票及賞格單、與死者核對、證其確爲阮榮仙、乃復將屍車送往斐倫路驗屍所、待今日案請臨時法院相驗後、再將拘票賞格註銷、死者住房東西華德路東華里一千三百五十八號、而賞格單上則爲一千三百八十五號、至此次榮仙被殺原因、尚無明瞭、傳說係爲徐士生之徒爲其復仇、或云榮仙曾挽人與徐士生家屬和解、將次成立、故復仇之說、似或不確、而榮仙尸體經巡捕車往捕房時、頭上所流之血甚多、迨尸體甫離地、一般愚民、已一擁而前、有持碗者、有以紙代匙者、紛紛取血、詢其何用、則謂可以鎮邪、而於打花會者、尤著靈效云、

不死不死　吞煙獲救

周金昆　周金昆住新開河玫山里一號、年二十歲、揚州人、家有父母妻室、向在太古碼頭爲小工頭、因懂英語、漸尚不薄、突於昨晚七八時、與其老父發生衝突、事息後滿腹怨氣、忽然買到鴉片煙私自吞服、愈時毒發、神志立變、由家人送入醫院、幸施救得早、可保性命、

羅阿寶　羅阿寶今年十六歲、江北女子也、家住閘北火車站福裕里三十號、不知如何突於昨晚九時半吞燐圖盡、經人察破、急送醫院醫治、施救二小時、漸漸服原、可保無礙、

恐嚇信連接遞來　借一萬元

本城滬軍營路二區二分所境內鄰賢坊八號楊壽生家、日前由郵局遞到匿名恐嚇信函一封、並子彈二枚、內稱借洋一萬元、否則定以相當手段對付、詎料接信未久、續又連接二信、正在懷疑間、爲市公安局訪聞、昨飭該分所派警往查、設法偵緝解決辦法、

火燒汽車　一輛燬盡

昨日下午三時十二分、法租界徐家匯路旁、有西人「立得開突」之第二千〇四十號汽車、停在該處、因車機內稍水淋着火爆裂、錚然一聲、煙火上沖、車身全部盡遭火焚、經救火會捆車輛救熄、車已燬盡、

花田內強姦孀母　血淋淋咬斷舌尖

浦東周浦鎮西刈宸橋居民張金桃、向業農、年雖不惑、而性好漁色、家道頗甚、故頗不滿、平日與孀母某氏、常以嚴言挑之、然乃孀終不爲動、詎料於本月十三日下午、在田間覷見孀母正在摘花、該婦人雖已五十餘歲、而徐娘半老、丰韻猶存、今爲張金桃瞥見、頓起淫心、當時因荒野無人、該張金桃竟放胆強姦、惟婦人忽被汙辱、竊思有損名譽、故竟於當時、將張金桃舌尖用齒咬去、以爲抵抗、舌落血流、滿口殷然、張金桃受痛狂號、提神欲毆婦人、婦人兔脫得免、而事後即由婦自投第五分公安局稟明原委、要求究懲等情、當由該局長飭長警四往密拿、將張金桃緝獲到案請訊一過、以爲事關亂倫、有關風化、故已於昨日清晨解至南匯縣公安局、從嚴懲辦、（滬南社）

守捕俄賊中　擊斃汽車夫已驗明　家屬車主投稱死者安分規矩

江北人杭步蟾、在法租界貝勒路九號意大利人洛康司處爲汽車夫、於前日上午在公共租界江西路被總巡捕房十四號西捕槍擊身死、各情已誌昨報、昨日上午由捕房將屍舁入斐倫路驗屍所、報請臨時法院委推事蒞所驗明、即升座公案、據華探孫德福投訴昨日上午九時、得俄人密報、謂江西路四十八號屋內有無業俄人賃居該、連四十九號即國民銀行伊因希圖行竊巨款、已於牆上挖一大孔、將施偷竊、得報後、由西探長亨特及第十四號西捕等協往拘捕、詎者蓄信息靈通、已經避去、我等即在彼處守候、迨至十一點半、有西裝一人、推門入內探望、欲向詢問、彼即退出、十四號西捕見而追上、適發現槍聲一響、我亦趕出、手指觸手槍機關、一彈突出、飛至對門西飯店內、旋見一人臥於地上、察係中彈受傷、當送醫院醫治無效身死、並據十四號西捕稟稱、死者當即飛逃、我着先追出、因即開槍、彈中其人等語、繼由西探長亨特投訴出事後之調查經過、又據死者之表兄何杏生供稱、死者並無家屬來滬、向來安分、後遭槍擊身死、請爲伸冤、又據西人凌康司投訴死者在伊處爲汽車夫、昨日上午停車於甯波路七號門首、不知其至江西路何事、候久不來、自行開車回家、惟死者人極規矩、可保其不與匪人爲伍云云、末由許人王根生堂稱、死者昨日停車於甯波路、據稱往購點心、餘不知情、請君核供、驗得屍表兄具結領屍棺殮、如欲控告、以開槍人係英國籍、可自赴英按察使署控究、否則着酌給撫卹、

子彈無情　妻慟夫

法新租界福履理路沈家浜鄉民沈勝全家、於前晚九點時、突來盜匪三人、身穿短衣、口操本地音、一擁入內、將事主家及房客男女六人、逐至房內一角、由一盜把門、一盜執手槍向事主恐嚇、一盜執洋燭火翻箱倒篋、在床上枕抄出洋一百七十元、事主身上抄出小洋二十四角、及粧台上銅元二千五百文、搶取出門、令事主吹熄房中燈火、卸將房門關閉、反鎖事主等於房內、臨行開放手槍一響逃逸、不料子彈由板壁越入房內、睹中鄰房房客姚和尚胸部、洞穿前胸、立時倒地、姚妻陳氏因丈夫受傷、倒地呼喊、後由鄰居之人聞聲到來、即火開門、見姚倒臥血泊中、即報告捕房、將受傷人扛送醫院醫治無效身死、將屍車往同仁輔元堂驗尸所、昨日下午稟請蒞官蒞所驗得死者委係生前被盜開槍擊傷身死、諭令尸屬備棺收殮、聽候捕房緝拿盜匪到案究辦、

仇人路狹　猛砍六七刀

本地人張作英、聞係某捕房探夥、昨晚深夜十時左右、行經戈登路口、被仇人三四、拖入小弄、摸出利刀、向伊兩腿亂砍、一連六七下、陳痛極倒地、不省人事、兇犯等即行逃去、後經行人瞥見、報告戈登路巡捕房、派一千九百七十三號華捕、車送醫院、經醫一度診治、知張之兩腿、共受刀傷五處、手指亦被砍破、醫治後入重病房暫居、聞張現三十歲、

中軍士檢還　美司令夫人白金鑽表

美國海軍司令柏思圖上將之夫人、於上星期六（十日）黃昏時、在虹橋飛機場附近遺失白金手表一隻、上嵌鑽石、當經美總領事函致中國當道轉知軍警協訪、茲聞此項白金表已由中國某軍士檢獲、交由交涉公署於十八日交還美海軍柏司令官收受、頗爲感謝云、

結彩　搶四次　得贓不滿銀元半百

盜犯郎步山、結夥胡小驅子、迭在閘北一帶肆行搶劫、惟前後得贓不滿銀元半百、而所劫之戶竟有四五家、本年陰曆六月、郎步山爲警所緝獲、移送地檢廳、以強盜罪嫌起訴審廳、昨日上午由胡推事宣會同檢察官開庭審理、訊據郎步山供年二十六歲、阜寧人、本年六月十五與胡小驅子、我持洋鐵所做之假手槍至閘北共和新路福興隆煙紙店搶劫、我是在外把風、並未搶得錢、當被巡警到來、我遂被捕、（問）你與胡小驅子搶得銅子二百十一枚、小洋六角、（答）不知、惟以前與胡小驅子搶劫共和新路仁康公米店小洋一百四十角、大洋七元、又在大王廟鐵路邊糖食店內被搶得小洋二角、又在嘉興路鐵路邊搶得一千文、前後四次、均係二個人、以假手槍行劫、至此官以被告對於福興隆贓款、供詞狡賴、應候傳事主再審、遂命被告還押候訊、

稽查警察捉煙　羽士畏罪跌傷

上海禁煙局沈局長、近得西報、南市肯龍橋南堍十九號羽士胤雁賓（即張雁賓）吸煙違禁、昨日午後兩時餘特派稽查員酉柱中等、偕同人員知照二十二崗警察孟憲功均佩帶實彈手槍、武裝至該羽士家實施搜查、起出煙燈一盞、並花洋鐵盒內少數煙灰、及磁缸內之煙膏、並搜是煙具等件、該羽士情急、從窗口躍出圖逃、跌傷腳部、即由崗警將伊扶起、連同證物一併車送該管一區第一所訊據供年三十三歲、餘詳合混、由所長飭即申解禁煙局訊核、

主婢被綁案又提訊　原告推測後鄰男女與婢串通

法新租界亞爾倍路黃羅氏家三歲男孩及十三歲婢女來金玉、前被匪綁去、勒贖未成、由法捕房破獲關係人吳子潮白子侯張樹堂謝有成婦人劉張氏等、解經法公堂訊供各情、已誌前報、昨又提訊、

婢女供詞

據婢女來金玉供、年十三歲、向在原告家爲婢、七月十三號晨六點時帶領小少爺在門前花園遊玩、忽來一穿西裝大肚子男人、騙女子同去買糖吃爲由、拖上汽車、開至先施公司開房間吃飯、次日有吳子潮、與穿西裝之人將女子與小少爺送至周容容家、住二天、由吳與穿西裝之人又一胖長女子同至杭州、在周容容家隨便出入、並不監視等語、

吳子潮供

吳子潮供四川人、在輪船營業、向住寶康里五十七號、又住鴻壽街倍路原告附近、前由素識之易漢卿來稱、有趙姓友人、在東亞旅館開房間、約吾同去洗浴、民人隨伊前去、至該處見兩小孩、易云兩孩是漢口妓女營逆所生、因該處兵災、托伊帶來上海、伊即託吾代爲設法寄在周容容家、其時不知綁來之事、後易漢卿又交吾洋五十元、令吾代覓房屋、當代覓得周容容貼隣五十七號、付定洋十元、詎易又言欲帶往杭州、至此始將綁來之情形告吾、允許事成後酬吾洋四百元、民人威受經濟壓迫、帶同將小孩帶至杭州、訊至此、由原告黃羅氏稱、

黃羅氏稱

吳與婦人劉張氏、係夫婦、住婦人宅後、劉張氏常乘婦人出外時、來吾家遊玩、是日兒子失蹤後、吳等隨即遷去、由此推測、顯見吳子潮夫婦與婢女串通、請爲嚴究、吳子潮又供張氏係民人朋友之妻、伊夫在廣州打仗陣亡、此次在申雖時常會面、並未姘識、亦未同居、

其餘供詞

劉張氏供婦人並未到過原告家中、詰之白子侯供、做乾菓生意、民人兒子在原告黃旅長部下爲副官、七月十三號由原告黃羅氏之弟羅炳漢乘汽車至吾家報告小少爺被綁、民人即至黃家幫同至小世界等處與匪接洽、不敢串通綁架、張樹堂供在原告處爲諮議、餘詞與白略同、謝有成供在易漢卿處爲包車夫、由易令民人送信至杭州湖濱旅館、命吳子潮送帶小孩來申、餘事不知、白子侯張樹堂兩人由律師代辯稱、白張兩被告乃嫌疑拘案、查兩被告係原告之諮議、凡有要事、必與兩被告商議、此次發生綁票後、由原告用汽車接兩被告至家、託代接洽、對於本案毫無關係、前據報告案發後、兩被告自行至原告家協同接洽、殊非事實、求請明察、中西官諭被告等還押、候獲訊再核、

奇哉怪哉妻何往也

父覓女夫索妻

住上海九圖之鄉人嚴全根、三年前娶三圖鄉人宗阿鑑之女爲室、夫婦素不相睦、本今年六月十四日、全根將宗氏毆傷、由宗阿鑑報告警局、將女抬送上海醫院醫治、又至檢廳驗傷、是日宗氏仍回夫家、六月二十日、宗氏同歸母家、忽然失蹤、全根逐向其岳家索妻、而宗阿鑑亦向其女婿交涉、未回、生死莫卜、逐由嚴全根向上海地方審判廳起訴、請求交還妻子、昨日上午、在第七法庭開審、當事人到原告及原告之父與被告三人、

男人打女人跑

原告嚴全根供年卅二歲、種田爲業、（問）爲何事起訴、（答）要妻子、（問）宗阿鑑是你何人、（答）丈人、（問）爾妻何時所娶、（答）二十歲時、（問）生過男女否、（答）未、（問）女人現在何處、（答）現在丈人家、（問）何時去、（答）六月二十日去、（問）是你家送去呢還是他家來接去、（答）他家來接、（問）幾人來接、（答）一人來接、（問）有人見否、（答）並無人見、（問）女人幾歲、（答）小我二歲、今年二十一、（問）你女人跑時、是否因你們打她、（答）不打她、（問）十四日你女人曾否到檢廳控告你、（答）曾經控告、但並未打、

三年不曾同房

宗阿鑑供年五十五歲、業種田、（問）嚴全根是你何人、（答）女婿、（問）你姑娘今年幾歲、（答）二十一歲、（問）何時所嫁、（答）十八歲時、（問）生過男女否、（答）並未生過男女、嫁後至今、夫婦並未同房、感情不好、（問）六月二十日姑娘回家否、（答）二十日姑娘未回家、但二十一日女婿曾來說起、（問）姑娘現在你家否、（答）不在家、（問）在何處、（答）不知、（問）曾否去尋、（答）女婿二十一日來報告、我留他吃夜飯、我叫他去尋、他說不要尋、（問）你女婿再有別個名字否、（答）叫阿妹、

二十去後未歸

再問嚴全根母嚴氏、（答）楊氏、（問）你說女人接去、有何證據、（答）無人見、問官逐改訊嚴全根之父妙卿、（問）幾歲、（答）五十四歲、（問）有何職業、（答）種田、（問）嚴全根是你何人、（答）兒子、（問）爾子娶親已幾年、（答）三年、（問）有無孫兒孫女、（答）無、（問）你媳婦何日到你家、（答）六月十四日、（問）何日去、（答）六月二十日、（問）你媳婦一人出去的還是有人來帶去、（答）她爺娘親有人來的、問至此、當事人對於推事之言語不甚明瞭、每有所答弗所問者、而庭丁轉輾傳述、亦不能明瞭、乃更一能說上海鄉下語之庭丁、暫充通譯、逐繼續問供、（問）究有何人來叫、（答）媳婦之妹來叫、（問）六月二十日出去後曾歸來否、（答）不曾歸來、（問）你們狀紙上說媳婦自己出門不是來領去、（答）是來領去、（問）你們曾否打媳婦、（答）沒有、親家告我們卻是打他女兒、

姑娘坐轎到局

問官再問宗阿鑑、六月十四日誰到公署去告、（答）我去、（問）嚴全根曾否赴警署、（答）未去、其母楊氏去、（問）你姑娘去否、（答）姑娘打傷後、用轎子抬赴警署、再抬至上海醫院醫治、檢廳驗傷亦到、（問）何日到檢廳、（答）亦是十四與姑娘同來、（問）來如何、（答）看好後將姑娘即日送至婿宅、（問）六月二十日姑娘來否、（答）未來、二十一日女婿來告訴保正、由保正向我轉達、說姑娘出走、且說不要尋、至二十四日女婿未吃夜飯、併說姑娘到否、（問）姑娘現在何處、（答）不知、

阿姨不到姊家

再問嚴全根時、全根謂她出去時有阿姨來接、有宅上小孩看見、小孩年約六七歲、聽宅係獨家村、無鄰人看見、今日並無別話、祇要須我妻子、宗阿鑑則謂次女今年十八歲、並未至婿宅去接、祇要見女兒之面、因不知女兒死活存亡、（以）否被毒、嚴妙卿則謂六月二十日在田內作工、至此、遂宣告辯論終結、定於二十四日下午宣判、

丈夫殺父押期將滿　妻子寒心狀請離異　辯論終結聽候宣判

南門外高昌廟附近、住於肇嘉路四百四十八號、名浦人沈豪、其妻沈吳氏、今年廿六歲、於三年前結婚、惟此一對夫婦、於結婚十二朝、即生意見、從此水火不相容、民國十三年沈持刀殺妻、沈父阻止、沈竟戳父、因傷身死、而鄰居林連生因勸阻亦被戳傷、處以監禁三年又五月、沈不服原判、上訴於高等廳、駁斥、遂羈禁蘇州第二監獄、茲沈吳氏探得伊夫將次釋放、深恐有後患、所以狀請上海地方審判廳、沈豪當由地方廳提解到滬、昨日下午二時、本謝推事開庭審理、官問原告、供、沈豪是我丈夫、因爲他曾欲殺我、阿翁阻止、致被戳死、鄰居勸阻、亦遭戳傷、若不離異、將來我之生命危險、請求恩准云云、被告供年廿八歲、沈吳氏是我之妻、（問）你是因戳死父親、傷害鄰居林連生、本判監禁三年五月否、（答）是、（問）何時、（答）十二年間、（問）是否爲欲殺你妻、（答）是、（問）爲何欲殺妻、（答）不曉、（問）她不守婦道、（問）現在我將出獄、（問）離婚情願否、（答）不願、家中無人、而所有財產、均在姑母康沈氏家、（問）你行爲兇戾、她自然要與你離異、（答）我從前不好、現在監獄、已經懺悔改過自新、至原告所訴將來生命危險之語、完全理想、官乃轉勸原告、而堅不允再行同居、至此原告代理律師即謂本案理由、一種是重大侮辱、一種是不顧贍養、第一種被告持刀殺人目的係爲原告、因被告父親勸阻、遂殺父、父喊救、隣居出阻、亦被傷、已不法之極、自然有生命之虞、第二種則原告嫁後未同月、即將財產變賣、如以後再欲索錢不遂、而起殺害之心、則其不能顧贍養父明矣、故離婚條件、已經合法、請求判准離異、至此廳檢察官發表意見、謂本案原告之離婚理由是有生命之係、且原被告感情已壞、如欲同居、當然甚險、理由尚屬合法云云、官即宣諭辯論終結、聽候宣判、

尋錯人家無所獲

昨晨九時、閘北鴻興路西鴻興坊四十號一房東陳姓家、突來身穿長衣盜匪五人、由後門問信爲由而入、兩盜拔出手槍、向樓上房客張姓婦人嚇禁聲張、並將母子驅禁一室、另盜蜂擁上樓時、值兩樓祇二房東婦人於前日生產、正臥在床、忽見房中突來盜人、並云有錢快拿出來、該婦人知非善類、大呼救命、盜等見事不妙、衝之二房東陳設物件亦係破壞難堪、不似富有人家、遂逃竄下樓、兩盜從後門逸盜由前門揚長而去、

形形色色

跳下碾斃

法商四號電車、昨日下午一時餘、由北往南、駛至方板橋有乘客錢長才不俟車停、遽行躍下、跌仆電車軌道中、適有華商五號電車由南往北、不及停乘、致將錢碾傷頭部、經警車送上海醫院、不及醫治斃命、

尋獲一對

常州女子袁仁妹、年十七歲、於今年正月十六日被阜寧人李子康誘拐來滬、賃居閘北太陽廟交通路、鍵宿雙飛、仁妹之母自女失蹤後、各處訪尋無着、隨即來滬託閘北共和路雙龍旅館主錢金齋及住永興路海德里第二弄七十八號之同鄉婦人馬劉氏二人代爲訪查、前晚八時許、被雙龍旅館之茶房蘇州人龍永泉及馬劉氏二人在交通路將李子康袁仁妹二人尋獲、扭赴四區公安局、奉判俟兩仁妹之母來滬到案再核、

嫋婦怕失節　跳下黃包車

常州女子徐瑞英、年十八歲、去年四月間嫁同鄉爲虔匠之沈兆大爲妻、不料於今年六月初旬、兆大忽然一病而亡、瑞英以年方少艾、遽喪所天、且無翁姑、孤苦伶仃、痛不欲生、屢想自盡、以殉其夫、但因身懷六甲、將來得一男、未始毫無希望、因此去其死念、堅忍守節、無如家道貧素、飢寒交迫、於陰曆七月念四日、由仵本埠吳角海封路口其伯沈福根攜帶來滬、意欲送入紗廠做工、以資餬口、孳瑞英雖爲小家女、頗有大家風、性極貞靜、對於紗廠中男女混雜、極不願意、其伯無法、欲請常熟人傭林林轉託閘北中興路廿五號開成衣店之陸頭店荐入傭婦、則苦無保人、於是託北鄰居爲成衣匠文代荐爲傭婦、本月十一日由傭領瑞英至陸處、因一時無從荐處、姑住陸處、爲陸縫衣及做雜事等、至十三日沈以其弟媳之年青孀婦、長居陸處、殊爲不妥、十八日復請傭往陸處詢問有無荐就、而陸往三四次、均未荐就、遂欲將瑞英領回、陸乃恫嚇傳謂「你領去祇管領去、留心半路被拐英應賣提將官裏去」傳本心懷叵測、欲圖將瑞英販賣爲娼、被陸察破其內幕、故以言恫嚇、當時傳因言知奸謀敗露、遂未敢貿然領回、而沈見傳未將瑞英領回、亦生疑竇、於昨日將傳之十七歲女兒名阿福押交捕房、合傳領回、將瑞英領回、始將其女保釋、傳至是悅與藕分、隨往老垃圾橋其妻爲傭之姜姓處找尋、由姜姓派六人及傳之友兩人同傳至陸處、傳向瑞英謂爾伯已將爾以三百元賣與某姓爲妻、今日必須同回去、瑞英聞言啼哭不肯、被傳同去之人衆、強拽之出外、登黃包車至半途、瑞於見有警察、即猛從車上跳下、鳴警將傳拘獲、餘被兔脫、遂帶入四區公安局、梅區長諭將沈福根傳案、再行核辦、

女孩傷矣

住閘北顧家花園、邇城人蕭阿榮之女孩蕭金花、前日下午二時半、在海昌路地方、被通州人袁阿四處玉周周德昌等所拉之塌車輾傷右足跟及右手、爲警查見、將袁等拘入四區、接區長諭將受傷女孩送誠德醫院醫治後再核、

火酒半壜

前晚十時許、有河南人方桂卿、帶火酒半壜、乘坐黃包車、經過閘北民新路被崗警查見、喝令停車、方情慮將酒傾入路旁溝內、希圖滅跡、由警將方拘入區署經梅區長檢驗壜內所剩之酒、確係烈性之火酒、研訊之下、據供係租界滬寧路河南路口某酒行之夥、此酒乃閘北某酒店所批云云、奉判火酒混充飲料、罰洋十元以儆、

老翁之血

老翁稍德耆、昨日午後一時許、行經南京路某處、致遭八千七百八十五號汽車從前面闖來、趨走避不及、致被撞倒、軋傷頭部、血流如注、迨巡捕到時、翁已斃命、遂將汽車夫戚長生、拘送捕房、

搁木壓死

昨晚八時許、楊樹浦祥泰木行、有苦力二人、合掮一巨重之木、在前落至堆木處、即行卸肩、後行者未及預備、致被滾倒受傷、不能言語、雖經同伴將其車送醫院、但傷重不得醫治斷氣、絕於送院途中、由捕房得悉、派捕將屍車送驗屍所、今日報請相驗、

盜警

九江路　昨日上午一時半、有鄭秋奎行經九江路近山南路、突遇盜匪三名、攔截去路、一盜出槍恐嚇、搶劫值洋六十元之衣物鈔洋而逸、追新開捕房包探丁寶祥開警提來查明、而盜蹤已攜贓遠颺矣、

白克路　白克路四百六十六號陳修一家、於前晚九時許、突被盜匪四人侵入、出槍恐嚇、將值洋一百二十元之衣飾銀洋劫取逃逸、當時事主未報捕房、直至昨日始投新閘捕房報告云、

卡德路　卡德路祥福里八十八號孫鴻英家、十七日晚七時許、突被盜匪五名由後門闖入、各出手槍、將值洋七百元之衣飾銀兩劫去而逸、昨日始報新閘捕房請緝、

乍浦路　粵人陳老四、昨日下午十一時一刻、糾黨在乍浦路攔劫行人蔣德明所攜之布袋一只、內有銀洋、攜贓圖逃、被包探龐瑞卿查見、將陳追獲、連贓帶入虹口捕房、押候解送法院訊辦、

大洋橋　閘北大洋橋東省立興投牛作、前日清晨四時許、突來盜匪六七人、以購買牛肉爲由、闖入賬房、各出手槍、嚇禁聲張、劫去鈔洋五百餘元、現洋四十元、小洋九百餘角、及獺皮衣服二十餘件、攜贓揚長而逸、事後經該作主奔赴閘北報四區總署請緝、

庫倫路　閘北庫倫路一六七號黃姓家、前日下午八時餘、突來盜匪四人、三盜執有手槍、登樓搜劫、計被劫去鈔洋六十元、金鈕一副、以及價值五元之綢皮衣服數十件、併攜贓而逸、事後經事主開單投四區總署請緝、

華德路　有口操江北音之三盜、於昨晚八時半闖入華德路七百零六號及七百零七號半老松茂南貨店、一盜在外把風、二盜擁入店堂、出槍恐嚇、劫去大小銀元銅元銀錶等約值洋五十八元、

南成都路　南成都路六百九十四號俞雲飛家、前晚九點時、被盜匪兩名侵入、一盜執有手槍、本地口音、劫去大小鈔洋共計三十六元而遁、

重慶路　重慶路六百十三號唐玉生家、前晚九時半、被盜匪七名闖進、各出手槍、劫去價洋五百元之衣飾鈔洋而逸、

西藏路　昨晚九點鐘、有三盜一持槍一執刀、入西藏路二十六號王生富家、劫去大小洋三十七圓、

牯嶺路　周鶴濤於昨晚十點半、行經牯嶺路、被三盜攔住、一執手槍、劫取鈔銀共值洋一百十元

洋涇鎮 浦東洋涇鎮西首欽賜仰殿地方趙鎮臣所開治記花米行、於前晚七時許、突來盜匪七八人、擁入店內、分投搜劫、將現洋二十八元、銀角八十餘、銅元十餘千、夥友衣服十餘件、一併劫去、翌晨開明失單、投報洋涇鎮三區二分所請緝、又該鎮中市陸顯祥鮮肉莊、於前晚九時半、突來口操北音盜匪三四人、一盜在外把風、餘盜手執手槍利刀、侵入店內、先將店主陸顯祥喉間用刀叉住、惟陸年已七十餘、目覩該盜形勢凶惡、無急聲喊、該盜即將賬箱擊破、劫去銀洋飾物約共百餘元之數、携贓向東而逸、事後由事主報告該鎮保衛團及三區二分所請緝、

小東門 昨日上午九時許、小東門內縣基口、田鴻興帽莊之老板娘自邑廟西首習棠歸家、方抵店門、忽被一穿上青嗶嘰、一穿青布短衫、二人上前將其頸間重一兩七錢之金鍊強行搶去、及家人和崗警瞥見、上前追捕、其一盜即向地上開放一槍、當時崗警等無法抵抗、眼見其向如意街而逸、（滬南社）

來函

主筆先生台鑒、昨閱貴報（一五萬元首飾失而復得）新聞一段、少有傳聞失實之處、茲將實情詳報、俾知真相、而免誤會、本號曾設有保火險鐵箱一隻、貯藏鈔銀非擱置單據、今年華界不靖、有親友將首飾多種寄存、且有南京路聯和號珍貴物件貯下、該號因急於清理、每引起紀錄看貨議估、爲匪人所垂涎、竟於月之十二號晚盜竊一空、翌晨發覺、即邀集失主具列清單、呈報捕房報案、一面登報聲明非擱圖章作廢、越二日而所失之各物陸續發現於廁所、擱及僻靜之所、遂邀齊失主分別領回原贓自行保管、此次各人失物復得、而號人亦息事負償、賠大幸、該犯人陳毅和亦已拘獲送捕、但店夥盧顯由粵新到供職、不諳方言、當時探問話語、爲跡近嫌疑、亦被拘去、想鈞來實訊定能水落石出、而自後本號更不敢代存貴重物件、多爲匪人覬覦矣、

廣茂祥啟

法庭瑣案

公共租界臨時法院

攔劫金飾 送改良所

匪徒南京人王根寶錢阿林、前日在西藏路新閘用強暴手段攔劫行路婦人王李氏手上所戴值洋三十五元之金鐲一只、搶劫而逃、被二百四十六號華捕查見、上前追捕、王則拒捕、將該華捕之左手腕傷、隨逃、後由包探高愛麟到來、幫同將王錢兩匪拿獲、拘出原贓、一併帶入新閘捕房收押、昨晨解送臨時法院請究、經周先覺推事訊供屬實、判決王根寶處徒刑一月、錢阿林因年幼、送改良所兩月、

屍屬領屍 售票交保

婦人張朱氏、於十五號下午、在虹口漢璧禮路乘坐十八路無軌電車、因上車不慎跌傷、由捕查見、車送醫院醫治、無效身死、由院通知捕房、將屍舁入斐倫路驗尸所、昨晨十一時、由法院梁推事蒞所驗明尸體、命屍屬人郭汝棠、售票人張子卿到案、據張子卿供、死者欲上電車、而鐵門已閉、彼用手拖住鐵門、因無力失手跌傷、當時即打鈴停車等語、據郭汝棠稱、聞打鈴、即行停車、見一人軋於車下、不知如何跌下云云、又據江秦川投案稟稱、在彼處皮鞋店營業、當時死者欲上車時、鐵門未曾關閉、即行打鈴、車遂開行、致死者跌傷、又據蔣施氏供、是時乘坐電車至漢璧禮路、死者欲上電車、其時鐵門已閉、以致不得上車跌下受傷、其時由尸屬張文生問其死者人格、肥瘦穿何衣服、施氏答稱年約四十餘歲、身瘦、穿白色衣服、張以死者人係肥胖、年歲服式身材均不相符、實爲僞證、要求堂上注意、梁推事核供、復向捕房詰問調查情形一過、諭令張文生具結領尸棺殮、賣票人張子卿交二百元保、聽候法院訊核、

毆辱親長 押一年半

住居天津路保安里二百二十九號之婦人王楊氏、延律師在臨時法院訴其螟蛉子王鼎孚、忤逆不孝、毆打親長等情、昨由法院曹汝彰推事升座第四刑庭審訊、即據原告王楊氏供、因王鼎孚不務正業、日與流氓爲伍、專事賭博、並時向原告索取錢款、不予則毆打、所有衣服亦典當完盡、且被毆打、受有微傷、請之被告供、願改過自新、不再毆辱母親、曹推事核供、以被告膽敢毆辱親長、判決王鼎孚處四等有期徒刑一年又六月、未決羈押不准折抵、

聚賭花會 分別罰鍰

江北人趙連生、因在海寧路三千零四十二號屋內、私設花會聽筒、誘同馬洪喜沈阿榮等聚賭花會、前日被包探王程應車華什李國揚等查悉、往將趙等三名連同字據帶入虹口捕房、昨晨解送臨時法院請究、經周推事訊供明晰、判決趙連生處罰金三十元、其餘馬洪喜沈阿榮各處罰金五元、花會字據沒收、

不堪虐待 投濟良所

十六歲嘉興婦人屈陸氏、家住公益里小菜場附近、因受其姑虐待、不堪受苦、故於前日自投濟良所求援、當經該所女董准爲暫留、並通知老閘捕房、昨晨將氏解送臨時法院、據屈陸氏供明被姑凌虐、且不與我食、故情願投入濟良所、經關推事核供、判決屈陸氏暫送濟良所留養、

公布文件

地方審判廳

▲批示 （一件）陳連生爲學徒李水岩潛逃請准備案由、狀悉、李水岩是否潛逃、本廳無從懸揣、所謂備案未便照准、（一件）周湯氏與周張氏分撥房產呈請備案由、狀悉、分產如有糾葛、儘可依法起訴、毋庸備案、（一件）姚梅亭聲請執行由、狀悉、已飭傳訊追矣、仰即知照、（一件）孫子祥請拘案押交由、狀悉、仰來廳候訊核辦可也、（一件）黃如園請嚴厲執行由、狀悉、候續傳訊奪、（一件）談金生等陳明查封錯誤請求衛告更正由、狀悉、該氏等所呈是否確實、仰於本月二十一日上午九時各持原有單據糧串到廳、聽候訊明核奪、（一件）畲原組請領銀元由、狀悉、准於本月二十日上午九時來廳具領可也、（一件）沈金生請領銀元由、狀悉、准於本月二十三日上午九時來廳具領、（一件）葉榮勳擊請先予執行由、狀悉、查此案判決關於黃裕瑞部分、尚未確定、所請礙難照准、（一件）徐兆明具保交金限期交款由、狀悉、准保、（一件）朱夏氏請領銀元由、狀悉、准於本月二十日上午九時來廳具領可也、（一件）陳觀生請拘案押交由、狀悉、候續傳訊追、（一件）王奚氏具交執行費用由、狀悉、交費存、（一件）凌振記請求查封拍賣由、狀悉、仰查明抵押田畝坐落四至、並邀同該管地保來廳候訊、以憑核辦、（一件）平雲龍請領銀洋由、狀悉、仰於本月二十三日上午九時來廳具領、（一件）曹學林請領前呈案件由、狀悉、准於本月二十日上午九時來廳具領、（一件）胡蔡氏聲請執行由、狀悉、查此案判決尚未確定、所請暫從緩議、（一件）朱耀庭續請執行由、狀悉、查此案當二審判決尚未確定、所請暫從緩議、（一件）包永利聲請嚴厲執行由、狀悉、案已上訴、所請應從緩議、（一件）孫葉氏請求傳案押交由、狀悉、案已上訴、所請應從緩議、（一件）佘廣順具交銀洋、餘欠請求准予展期措繳由、狀悉、交銀存候給領、其餘短欠請求准予展期措繳由、狀悉、交銀存候給領、其餘短欠洋三百八十四元、仰於五日內如數交案、否則即向該保人等嚴追、着先知照、（一件）周守仁請領銀洋由、狀悉、仰於本月二十日上午九時來廳具領、（一件）戴備年請求傳案押交由、狀悉、已據交洋三十元、餘款候續傳訊追可也、（一件）王顏梅呈明案已於提起異議之訴、請求停止執行、狀悉、既據提起執行異議之訴、准予停止執行可也、（一件）孫林華請求傳保交款由、狀悉、准予傳保追繳可也、（一件）姚石林請領銀元由、狀悉、仰本月二十日上午九時來廳具領、

▲刑事判決 （一件）判決唐史氏和誘一案、（主文）唐史氏即翁鶴共同和誘二罪、各處五等有期徒刑五月、應執行有期徒刑七月、未決羈押日數、以二日抵徒刑一日、唐史氏應將倪進之之女始倪溫氏交出完案、（一件）判決周和尚和誘一案、（主文）周和尚和誘罪、處五等有期徒刑四月、未決羈押日數、以二日抵徒刑一日、（一件）判決郭壽生因玩忽業務傷害一案、（主文）郭壽生因玩忽業務上必要之注意、致人傷一罪、處五等有期徒刑三月、未決羈押日數、以一日抵徒刑一日、（一件）判決許學彩和誘一案、（主文）許學彩和誘一罪、處五等有期徒刑四月、未決羈押日數、以二日抵徒刑一日、許學彩應將李耀林之案李陸氏覓交完案、（一件）判決丁浩祥連續侵占一案、（主文）丁浩祥連續侵占業務上管有物一罪、處五等有期徒刑十月、未決羈押日數、以二日抵徒刑一日、丁浩祥應償還德興錢莊莊款洋五千〇十元、銀三千一百十八兩一角二分五釐、（一件）判決任阿金私擅監禁一案、（主文）任阿金私擅監禁一罪、處五等有期徒刑二月、未決期內羈押日數、准以二日抵徒刑一日、任鄧氏無罪、麻繩一束沒收、（一件）判決陳倚梯鴉片上訴一案、（主文）原判撤銷、陳倚梯即陳初確吸食鴉片煙一罪、處五等有期徒刑二月、未決期內羈押日數、以二日抵徒刑一日、煙槍煙燈各一件及寄是煙具沒收、

▲公示送達 （一件）鍾澤林與卄文來因貨款涉訟案件、本廳令於十月十二日下午二時爲公開審理日期、除選任律師張思灝爲該被告卄文來特別代理人外、仰該被告遵期到廳辯論、（一件）陳鳳記綢與周健記因欠款涉訟案件、本廳定於十月十七日上午九時公開審理日期、除選任周域律師爲該被告周健記特別代理人外、仰該被告遵期到廳辯論、

▲民事判決 （一件）判決宋扣鎖子與邵苗春等贍費及款項涉訟一案、（主文）原告之訴駁斥、（一件）判決錩華興李靜思因修理費涉訟一案、（主文）被告應償還原告經理之合興製造鐵器輪船廠修理費銀三千兩、並自本年陰曆三月初一日起至執行終了之日止、按月七釐之遲延利息、訴訟費用由被告負担、（一件）判決潘涵江與金山國欠租涉訟一案、（主文）金山應償還潘涵江租洋九十元、卜賢進應償還潘涵江租洋五十四元、潘仁遠應償還潘涵江租洋四十五元、何承元應償還潘涵江租洋三十元、訟費由金山負担七分之二、卜賢進負担七分之二、何承元潘仁遠各負担七分之一、本判決第二次應予假執行、（一件）判決劉同璜與劉鳴和欠租涉訟一案、（主文）被告應償還原告租洋二百六十八元、訟費由被告負担、（一件）判決黃伯成與錢慧存欠款涉訟及附帶上訴一案、（主文）本案上訴及附帶上訴均予駁斥、第二審訟費由上訴人負担、（一件）判決周培楚與張維飛等欠租涉訟一案、（主文）被告張維飛應給付原告房租洋四十八元、被告張連州應給付原告房租洋七十二元、被告楊應江宰子應各給付原告房租洋九十六元、訟費被告楊應江宰子各負担十三分之四、張維飛負担十三分之二、張連州負担十三分之三、（以上九月十九日）

地方檢察廳

▲批示 （王道文）狀悉、仰候提訊、（高阿六）狀悉、仰候查明依法核辦、（朱濤法）狀悉、已即轉知原縣迅拘兇犯到案、依法懲辦、（徐溢舒）狀悉、仰候核辦、（許朱氏）狀悉、本案發生在租界內、既經臨時法院審訊、本廳未便再行受理、仰即知照、

▲提起公訴 ㊀傷害致死案、被告謝民生、㊀竊盜案、被告王子高等、㊀妨害秩序案、被告何正有等、㊀強盜案、被告高友才等、㊀私擅逮捕案、被告沈平安、㊀甘元官員及妨害公務案、被告楊鋒、㊀竊盜案、被告王寶根、（以上九月十七日）

教育記載

本埠

◉市立小學教員向教育局請願

——提出十條要求——

上海特別市市立學校教職員聯合會、爲增進生活問題、向市教育局請願、已誌前報、昨日（十九日）、由該會之請願特別委員會委員、赴市教育局、面向朱局長請願、茲錄詳情如下、

▲請願委員 蕭竹昆、伯匡、王德和、葉正常、嚴華、唐鴻陸、洪水、時化、徐枚霞、惠風、王乃昌、和安、楊國禹等三十一校委員二十一人、

▲致市教育局長函 敬啓者、敝會前上請願要求、辱蒙逐條批覆、足見局長對於教職員之生活問題、關懷至切、感佩奚似、惟前次所陳或嫌簡略、致有未盡貴局長洞察者、茲特擇要補述理由、再申前請、下情迫切、迅予賜准是幸、謹呈、

▲要求條件 ㊀確定教育基金、並保障其獨立、教育經費獨立、乃植上海特別市教育之基、而敝會認爲至少須增至全市收入百分之二十五、市所估分數、應請從速規定、俾各校得一致照辦、㊀學校行政最高權力、應操於校務會議、應請規定校長應有職權外、並將校內一切事務、歸校務會議全權處理、㊀小學教員月薪、一律至少七十元、申說理由以市立小學教員、民國元年時、每月薪金爲三十至三十五元、即以此薪待遇、在當時亦不過勉強維持生活而已、十六年來、上海生活程度已增高數倍、敝會教職員要求月薪增至七十元、以較民國元年所規定、僅增一倍左右、平心而論、絕非奢望、乃當局竟不以應否增加立論、僅以應俟教育獨立決定後、再就其範圍內斟酌核議、提出市政會議決定一語、輕輕帶過、殊屬失望、蓋敝會所要求者、乃爲解決目前之生活問題也、㊀級任教員每月另加薪金十元、申說理由以級任教員、除與專科教員一樣授課外、更負有一級訓導之責、即實際上所盡義務、確較專科教員爲多、是以第四中山大學區實驗小學教員聘任及待遇條例第四條、規定級任俸給、亦較專科教員爲優、敝會援引向例、可謂稍得其平、㊀每人每週授課時間、以八百十分爲原則、申說理由以本條所要求爲授課時間、非服務時間、教員授課八百十分外、課前之準備、課後之料理、兒童課外作業之指導、校務之分担、何止八百十分之倍蓰、所以要求減少授課時間、俾課外業務、得從容處理、藉增教育之效率、非欲於八百十分鐘授課以外、即離校不負責任也、㊀教職員任職滿一年者、每月薪金照底薪加一成、此後按年遞加至二十年爲限、以前任職年限須一律有效、申說理由以本條所要求、以未加說明、致略有誤會、教職員要求之本意、係每年增加底薪十分之一、例如第一年月薪七十元（底薪）、第二年月薪七十七元、第三年月薪八十四元、如是遞加至第十一年月薪爲一百四十元、至第二十年爲二百十元、即不復增加、㊀教職員在市校任職、無論同在一校、或繼續分任數校、其年限得接續計算之、申說理由以市校教職員年功加俸、無非獎勵、在市內安心服務、甲校乙校、同在一市、何用歧視、㊀教職員膳宿一律由校供給、申說理由以市校教職員均爲專任職、既須以全日在校服務爲原則、膳宿自當由校供給、市內各公共機關、職員薪金較豐、膳食或能自理、我小學教員薪金、不能相提並論、易地以處、當有同感、住宿問題、備視學校情形分別辦理、尤非所宜、蓋本會教職員、同一任職市校、似不應有所歧視也、應請另籌經費、分別補助各校、俾市校教職員之膳宿、一律由校供給、才爲公允、㊀教職員之子女在小學者一律免費、任職滿六年以上者、免子女之中學之費、十二年以上者、免子女之大學學費、（申說理由）以教職員之子女應需學費、既蒙允爲正當之要求、應請從速規定辦法公佈施行、至子女之人數、萬々宜有所規定、蓋子女多者、一切負担已較重大、故歐西各國小學教師、更有每生一子女即得增加月薪若干元之優待、而謂我上海特別市教育當局、對於教職員之區區優待、尚欲加以限制耶、

▲朱局長之答復 朱局長本已呈請辭職、今日起由科長代理、不到局辦公、因教聯會請願、特到會接洽、朱局長對於此項要求之答復、㊀教育局新預算、向市政府請求收回改編、㊁總要求申說理由、當即呈送市政府、㊂星期五前答復總要求、

◉縣教育局局務會議

上海縣教育局、全體職員、於昨日上午九時、行總理紀念週後、開局務會議、茲將重要議案、分誌於下、㊀閔行鄉立崇實女子初級小學校、十六年度預算、及建築問題、議決、1.預算問題、查該校十五年度學級數、比較十四年度、並未增加、十五年度學生數、比較十四年度、亦無增至二分之一、十六年度學級數、何以溢出預算加、何以增添一學級、按諸事實、十六年度預算、祇能依照十五年度預算編製、2.建築問題、關於建築補助費一層、俟本局教育經費委員會成立後、核議酌撥、㊁修正學曆、議決、修正通過、㊂舉行分科試驗、議決、本學期先行測驗常識、㊃鄉校經費月報問題、議決、由局製定三聯單印發各校、照式填報、㊄市鄉公立學校、借與社團開會問題、議決、公立學校、如遇地方公式社團、借用開會、未始不可允許、惟不得妨碍課業、㊅蒲淞市公用啓蒙初級小學校舍、建築問題、議決、函催市董從速建築、

◉中國科學社招待尼丹博士

美國康乃耳大學生物系主任尼丹博士、應中華教育文化基金委員會之請、前日由歐抵滬、昨晚中華農學會在新新酒樓設宴招待、中國科學社亦定期今晚（星期二）六時、在大東酒樓文娛廳、爲博士洗塵、

◉勞動大學昨日開學

▲校長易培基同時就職

國立勞動大學、昨日舉行校長就職及開學典禮、已誌本報、是日上午十時、國民政府代表特別市黨部代表工統會代表該校各籌備委員及教職員等、均先後蒞止、旋振鈴開會如儀、國民政府代表特別市黨部代表該校校長易培基及勞工學院前院長沈仲九與陳仁安等均有演講、勉勵學生勞動化、革命化、並闡明農工在中國之地位、與國民革命之關係、至下午一時始攝影而散、

◉南開旅滬同學會秋季會

天津南開大學、旅滬校友、於昨日下午二時四時至、在四川路大中華酒樓開會、到校友二十餘人、推鄭浦和主席、有南開大學校務主任淩冰博士到會演說、並議決於母校週年紀念時、南滬校友撰送對聯一付、特派校友曹君代表上海南開同學會、於母校週年紀念時到會、躬致祝詞、討論畢、茶點而散、

◉縣教育協會執委會

上海縣教育協會執行委員會、於前日（十八日）開會、計到委員朱愛人・吳顯仁・錢選青・丁冠顏・陳聘伊・胡伯繩・黃魯石等七人、由錢選青主席、議決如下、㊀爲改組上海縣教育會事、致函上海縣教育局、推陳聘伊起草、㊁推朱愛人向上海縣黨部陳述本會進行意見、㊂通告各區教育協會、照常進行、

體育

◉日本游泳賽新記錄

神宮氷上遊泳大會、第二日二百米平泳決賽內田靜男以三分十二秒五得第一、破大會記錄、（東京十九日發電通電）

永安公司 先施公司 新新公司

大減價

夏曆九月初一日止

商場行市

◉厘市衰落拆息略低

▲洋釐　釐市復見衰落、公會內交易尙寥、如津口長江一帶及廣帮等裝去現洋共有一百餘萬、早市業中做開五六十萬、午市七十餘萬、由上海買進最多、計二三十萬、杭州運來新幣約三十餘萬、釐價轉疲、故早市七錢二分五釐七五、比上日收市又小六二五、至午市更低、爲七錢二分五釐五、較前日續減八毫七忽半、小同行做開小洋一二十萬之譜、計江南早市六錢二分三釐半、午市略減五毫、爲六錢二分三釐、廣毫五錢九分五釐二五、午市五錢九分四八七五、較上日回落八毫七五、銅元又斷一千、市戶甚淡、計三百八十七千元、衣牌隨之而升四文、計早市二千八百〇九文、午市二千八百〇四文、角坯仍計二百三十文、貼水加十一文、爲五十一文云、

▲銀拆　各銀行收款不少、計有一二百萬、華商及各莊收解貨票等款二百餘萬、華商用途如常、銀根似鬆、拆息早午市同開五分、轉賬五分、比之前日低落一分、銀行掛牌亦計五分、大條銀裝往杭州造幣廠一百數十條、烊鑄新幣、

◉外掛價一致趨長

昨本埠外匯挂牌一致趨長、計英金長二五、爲二先令六辨士、美金長半元、計六十元〇七五、印度長一元七五、計一百六十六羅比七五、和洋加一元二五、計一百五十一盾二五、法郎加十五元、計一千五百五十元、德滙加二元半、計二百五十五馬克半、香港減二五、計七十九兩五錢、日金減去一兩二五、計七十六兩七五、坡滙小去七五、計九十二兩七錢五、意大利長五元、計一千一百廿五利拉、瑞士加一元、計三百十七元、至銀行業中仍有拋出、銀行胃口升不見佳、以致愈賣愈賤、統市約成交三百餘萬元、人心頗疲、迨結果價較上週末、計英金長三一二五、美金長六二五、日金減一兩五錢、標金飛跌五兩、各銀行成交者、計東亞買日金五萬元、價七五三七五、匯業中南對做五萬元、七五四三七五、興業出五萬元、七五五、買五萬元、七五二七五、實業買十萬元、七五三七五、匯業買五萬元、七五二五、興業東亞對做五萬元、七五一八七五、滙業買十萬元、七五一二五、正金買四十萬元、七四九三七五、東亞買十萬元七五、滙業與上海對做先令一萬、價二個六辨士五六二五、下午東亞買日金十萬元、七五一二五、三井出十萬元、七五二五、大陸出五萬、七五〇六二五、又買五萬元七四八七五、三井買十萬元、七四八七五、三菱台灣三井住友買二十萬元、七四七五至七四六二五、又某行買十萬元、七四半、又買先令一萬、二個六辨士六八七五、又二個六辨士七五、

▲英滙　揭佈已長二五、計二先令六辨士、內盤趨長、計有二五升降、銀行稍有吸進、十一十二月份初結二個六辨士四三七五、後爲六辨士五六二五、午收六辨士半、下午初同、後爲二個六辨士六八七五、買價上午二個六辨士半、後計六二五、午收五六二五、下午初平、嗣後漸長、收市二個六辨士七五、市況見疲、

▲美滙　揭佈加半元、計六十元〇七五、內盤亦長、一日間計有半元高下、交易不暢、十一十二月份初結六十一元六二五、繼爲六十一元八七五、午收六十一元七五、下午六十一元七五至六十二元一二五、買價上午六十一元七五、後爲六十二元、收市六十一元八七五、下午開出平平、嗣後見長、六十二元至六十二元二五、市面平常、

▲東滙　掛價已減一兩二錢五、計七十六兩七錢五、內盤趨勢極衰、午後尤弱、一日間計有一兩高低、華人拋出二三百萬元、人心頗虛、因當日滙兌見小、十一十二月份初結七五五五、後爲七五、午收七五一八七五、下午七五二五、二點半後漸降、收市七四半、然買者寥寥、買價上午七五三七五、後對做七五四三七五、掛牌後七五、至十點三刻、僅七四八七五、旋成交七五、收市七五〇六二五、下午初爲七五一二五、二點半後忽轉疲弱、幾有江河日下之勢、迨四點後、僅七四三七五、收市平、乃華商賣出甚湧、市氣頗衰云、

◉內滙極端平靜

昨星期一華商銀行公會報告、各省滙兌情形極端平靜、交易稀少、各埠匯水僅京津見降、餘無變遷、計北京天津每千兩、爲一千〇四十九兩、洋滙亦減一元、計一千〇八元半、天津行化降一兩、計一千〇五十七兩、洋降一元、計一千〇〇七元半、又本埠中行接天津來電、晉期行化減落六錢二分半、計一千〇五十六兩八錢七分半云、

◉昨日大條無電

昨星期一、大條銀無電、惟當日十點四十三分到路透市電、日美已小去一八七五、計四六六二五、日英小零三十二分之三、計一先令十一辨士、電通社十點電、日美出價減一八七五、計四六六二五、入價小一二五、計四六二五、日英進價改零六二五、計一先令十一辨士〇六二五、出價小去一二五、計一先令十一辨士二分之三、十一、十二點電、日美小零三十二分之三、日英小去零三一二五至三一二五、下午二點五十五分、日美均降一二五、計四六三七五至四六五、日英小去零六二五、計一先令十一辨士八七五、入價小去零三一二五、計一先令十一辨士九三七五、

◉標金迭跌未已

昨星期一、大條銀及匯兌循例無電、標金市況迭跌未已、惟早間尙平、僅計數錢上落、是後跌去二兩數錢、午時復加兩許、下午初漲數錢、旋暴落四兩有零、收市比之上日、計跌五兩、蓋外滙內外盤並鬆、金號紛紛拋出、銀行買胃不大、兼因日英匯率內趨降勢、人心尤疲、今將錄市過去情形紀後、十一月份初開一百六十九兩五錢、先令開出已長二五、美金長半元、日金減一分二五、逐小至六十九兩三錢、繼加起一錢、內盤日金平平、實業買七五三七五、日金由華銀行對做七五四三七五、以後漸漸向下、而日金由華銀行買七五二五、又售出七五一八七五、英金銀行對做二個六辨士五六二五、逐加爲六十六兩八錢、時業買日金七五一二五、至十點〇五、爲六十七兩四錢、乃正金買七四九三七五、後又降至六十八兩五錢、十一點二刻跌至六十七兩、此時日金祗七四七五可賣、英金二個六辨士六二五、十一點半後加爲六十八兩六錢、午時收市爲三百六十七兩八錢、而日金向結計七五一八七五、下午開盤計三百六十七兩九錢、後爲六十八兩六錢、因日金由東亞買七五一二五、三井出七五二五、繼則平平、一點三十餘分始見疲萎、而華商金業中紛紛賣出、日金銀行亦由臨低、由華銀行及三井售出七五〇六二五、二點半後更爲疲落、僅吸進七四半、以致金價跌至六十五兩有奇、大有一落千丈之概、卒時爲六十四兩四錢、此時英金銀行進價二個六辨士七五、日金七四四、至四點二十餘分、略有套頭買進、旋加起五六錢、至四點七十五、接而上如大德成裕豐永做、然賣出人心極衰、三十分而散、收市計三百六十四兩五錢、較前天繼續小落五兩、前後市最大價三百七十一兩、最小價三百六十四兩四錢、相去五兩六錢之數、結價九月份三百七十一兩、十月三百六十九兩、十一月三百六十八兩、補水上午三百七十一兩、下午六十八兩、佈金每兩計減五角、爲五十六元半云、

◉債市晨漲午疲

▲結果整六跌一元　▲七長大跌角

昨公債期貨市況、甚爲暢旺、買賣人氣、均殊活動、進出以前市尤旺、計成交總數、爲二百三十三萬元、內整六爲一百〇八萬元、(中分九月期三十萬元、十月期七十八萬元)、七長一百二十五萬元、(中分九月期五十七萬元、十月期六十八萬元)、現貨交易不多、祗做開整六二千元、七長金融各一萬餘元、至各債市價、在前市因市面氣頗佳、空戶補進亦衆、是以步見高昂、於午時收盤、均各較上週末漲一元以上、惟七長近期、初因路疲、故好起一元之譜、後市開出、人氣已不若上午之佳、拋出較多、即轉下降、收盤尙穩、結果七長本日期僅略好二角、其遠期及整六各月期均大一元左右、現貨整六七長漲一元餘、金融好九角、茲分述於後、

▲七年長期　七長現貨爲四十六元、比上週末大一元四角、九月期四十五元四角、比上午小八角半、較前大二角、十月期四十六元四角、比前市同降九角、比前大九角、

▲整理六整及金融大票　整六現貨、上午做開一次、爲四十七元、比上週末漲一元八角、九月期四十六元七角、比上午回跌九角半、比前大一元、十月期四十七元二角半、亦較前市小去七角、比前好起一元一角、現貨金融大票六十五元三角、較前大九角、

◉棉市益形虛弱

昨(十九日)紐約利物浦及孟買棉市電訊均未到、大阪棉市各月期價計大起九角至二角、本埠棉市氣象益呈衰弱、此以天時轉晴、賣勢途強、且外棉之援力已失、大勢遂完全呈下墮之氣矣、廠家幾完全觀望、不談交易、到貨計通花新貨一百六十二包、陳貨三百七十包、南市出數二萬斤北市一萬斤、收價同前、茲錄開出之價於後、

餘姚花	浮鑫紗廠進	一〇〇〇	包價三七・〇〇
又	綜資	一〇〇〇	包價三六・〇〇
又	信和紗廠進	一〇〇〇	包價三七・五〇
又	吉田洋行進	五〇〇	包價三四・五〇
南市花	上海紗廠進	二〇〇	包價三二・二五
火機花	東棉洋行進	一〇〇〇	包價四八・七〇
又	棧交	十一月送	打包廠
又	送廠	九月底	送廠

◉紗市晨跌午堅

昨日(星期一)現紗市況、初殊不利、後市則牛莊帮忽起而收買、人心轉穩、蓋疲之市面爲之突然鎭定、業人中云、市面之爲滙跌、當視客銷盛衰爲轉移也、昨日牛莊帮進九百包、內地帮進一百七十五包、江西漢口野雞油頭廣東寧波奉天安慶等帮進二百餘包、同行交易四百餘包、而價小五錢光景、茲列市價如下、

十六支	人鐘	一五二・〇〇	老人鐘
又	寶鼎	一五一・五〇	寶鼎
又	寶鼎	一四八・〇〇	寶鼎
又	仙桃	一五〇・〇〇	仙桃
又	日光	一五一・五〇	日光
又	鳳凰	一四〇・〇〇	虎
十支	立馬	一三二・〇〇	金城
又	雙龍	一三五・〇〇	雙龍
又	醒獅	一三六・〇〇	醒獅
又	藍鳳	一二五・〇〇	藍鳳
又	天官	一三六・〇〇	天官

商情一覽

金融

◉國外滙票

九月十九日(星期一)市

上海匯至倫敦(申規一兩計算)

銀行電匯	二先令六辨士
銀行即期	二先令六辨士一二五
銀行四月期	二分令六辨士二〇六二五
四月期電匯	二先令八辨士
四月期票	二先令八辨士一二五
六月期定期	二先令八辨士三一二五

上海匯至法國(申規百兩計算)

銀行電匯	一千五百五十個佛郎
四個月期	一千六百八十個佛郎

上海匯至紐約(申規百兩計算)

銀行電匯	美金六十元〇七五
四個月期	美金六十四元二五

上海匯至香港(港洋百元合申規)

上海電匯	七十九兩五錢

上海匯至印度(申規百兩計算)

銀行電匯	一百六十六羅比七五

上海匯至爪哇(申規百兩計算)

銀行電匯	一百五十一盾二五

上海匯至新加坡(新洋百元合申規)

銀行電匯	九十二兩七錢五分

上海匯至東京(日洋百元合申規)

銀行電匯	七十六兩七五

上海匯至德國(申規百兩計算)

銀行電匯	二百五十五馬克半

◉各國幣價

錢莊做開外幣五點鐘前市價

	買	賣
英國一千元新票每元	三兩二錢五分	三兩七錢五分
英國一千元老票每枚	三兩二錢五分	五兩二錢五分
英國五百元票每枚	六兩二錢五分	九兩五錢
英國五元十元票每萬	十一兩	二十兩
英國廿五元二十元票	二十一兩	[illegible]
英國二百五十元票每萬	八分	八分
法郎克票每元	一元二角	一元〇二角
新加坡票每元	一元	一元
香港鈔票每元	一元	一元〇四分
東京北海道票每元	一元〇九分	一元二角
花旗票每元	二元	二元〇八角
英金票每磅	十元	十元〇一角
荷蘭票每元	八角	八角
英金四開每個	十元	十元
美金四開每個	二元	二元
坎拿大票每元	八角	八角
印度票每羅比	一元	一元
菲律濱票每元	一元	一元

◉金市

現貨標金每條	三百八十四兩二五
足赤條金	三百九十一兩二五
沙金	三百九十二兩二五

◉銀洋錢市

(錢業公會開出行情)

	早市	午市
洋釐	七錢二分五釐七五	七錢二分五釐五
江南小洋	六錢二分三釐半	六錢二分三釐
廣東小洋	五錢九分五釐二五	五錢九分四八七五
銀拆	五分	五分
銅元	三百八十七千	三百八十七千
衣牌	二千八百〇九文	二千八百〇四文
角坯	二百三十文	二百三十文
貼水	五十一文	五十一文

(銀樓公同行佈金掛牌)

楊慶和 方九霞 景福	每兩五十六元半
老慶雲 天寶 新天寶	每兩五十六元半
裘天寶 鳳祥	每兩五十六元半
老寶成	[illegible]
又 紋銀(每兩)價	一元七角五分

食品

◉滬南米市

昨日滬南各米市價如下(每石)

河下 高機白破	十七元三角至十六元七角
又 頂高白破	十七元九角至十七元四角
又 常高粳元	十七元五角至十四元〇角
又 蘇同白破	十六元五角至十六元三角
又 北尺白破	十六元七角至十六元七角
又 青角薄稻	十六元五角至十六元一角
又 同羊白破	十六元四角至十六元〇角

◉滬北米市

(每石)

又 陳行新粳	十五元二角至十五元一角
又 馬橋新粳	十五元二角至十五元一角
又 葉榭新粳	十五元一角至十五元一角
又 周浦新粳	十五元三角至十五元一角
又 南廠高機白粳	十七元四角至十六元八角
又 東新白粳	十五元七角至十五元六角

▲以上米業公會米價、每石以二百磅淨米爲標準價

頭號白米	十八元二角
二號白米	十七元六角
三號白米	十七元
頭號糯米	十四元四角
二號糯米	十五元四角
三號籼米	十三元
客秈	[illegible]

▲貨名　白元　又　洋尖　又　杜尖　新白　又　白　又　[illegible]

◉大連油豆來電

十九日下午一點二十七分到

交易所市況

◉證券物品交易所

(上海證券物品交易所現期各貨市價)

◉滬杭甬鐵路行車時刻表

▲滬杭段

上海北站開　上午八點〇五分(特別快車)　上午九點十五分(慢車)　下午五點正(快車)

上海南站開　上午八點十一分(快車)　下午一點三十分(慢車)　下午五點二十分(快車)

松江開　上午九點二十分(特別快車)　上午十一點正(慢車)　下午六點二十九分(快車)

嘉善開　上午十點〇九分(特別快車)　下午十二點〇七分(慢車)　下午七點十八分(快車)

嘉興開　上午十一點四十分(特別快車)　下午十二點二十九分(慢車)　下午七點五十二分(快車)

長安開　下午一點四十分(特別快車)　下午三點三十分(慢車)　下午八點二十分(快車)

杭州開　上午十一點四十九分(特別快車)　下午二點二十二分(慢車)　下午九點十一分(快車)

◉下行車

上行下　下午一點正(特別快車)　下午四點二十五分(慢車)　下午十點四十分(快車)

閘口開　上午九點〇五分(慢車)　上午七點十五分(特別快車)

船期

▲進口輪船報告

九月十九日(念四日)星期一進口

廣濟	由溫州	招商
財生	由青島	怡和
利生	由廣東	怡和
和昌	由青島	和古
武大	由長江	招商
江陽	由長江	日清

▲出口輪船報告

新江天	寧波	招商
新寧紹	二十日	寧紹
寶華	二十日	北
寶興	念一日	三北
江新	長江	招商
公和	二十日	怡和
江華	念一日	怡和
武昌	念二日	太古
吳淞	念四日	太古
新北京	定海	寧紹
永安	溫州	[illegible]
新寧興	通州	大達

外洋輪船報告

克利夫蘭	三十日	舊金山班	美郵
批亞士	十四日		美郵
西雅圖	二十四日	西雅圖班	大來
林肯總統	十六日		大來
麥遜生	二十七日	倫敦班	大英
白開脫	十一日		大英
摩爾第	十月十一日		大英
亞島聖號	二十日	馬賽班	法郵
安奇斯號	十月念四日		法郵
亞特蒙	二十九日	國家寶班	法郵
沙白里乞	十月十九日		法郵
孟洛號	二十三日	世界班	大來
海士號	十月六日		大來
荷蘭	念八日	爪哇班	渣華
芝寨拉		神戶班	
愛斯納那	十四日	郵船班	日郵
青島丸		青島大連	
大連丸	九月念一日上午九時開		大連汽船
長崎丸	九月念五日上午十時開	長崎	日郵
上海丸	九月二十日上午九時開		日郵
長崎丸	九月念三日上午九時開		日郵

▲廈門香港廣東　安徽 念四日 太古　嶺東 念一日 太古

▲汕頭香港廣東　蘇州 念三日 太古　生安 二十日 怡和

▲威海衛煙台天津　生 念二日 太古

▲煙台天津　順天 念三日 怡和

▲溫州　舟山 念四日 招商

▲寧波　重慶 二十日 招商

▲青島　新濟 念一日 招商

▲牛莊　新安 念三日 太古

▲漢口　新銘 二十日 太古

▲廣東　江華 念二日 怡和

◉蘇州金市

每兩　五十九元　五十八元　一元六角五分

◉蘇州錢市

洋釐	六錢九分七釐二五
毛子	五錢七分一
鈔票	二千八百九十文
毛元	[illegible]
拆	一兩

拍賣類

公平洋行

每逢禮拜二

不限價賣

敬啓者本行受各廠家之委託、將各色洋布、絨綫、羽綢、呢、毛呢、紗布、洋貨、瑞士原西洋被等類、在本行拍賣、每逢禮拜二下午二時起、元細綢縐緞等、價格低廉、外老行代理特布雜貨、新舊等貨、各式呢絨、布匹、點綴行啓

魯意師摩洋行

禮拜二拍賣

准於本月廿二日禮拜二下午二時、在本行拍賣大批傢俱、計有鐵床、架子床、衣櫥、梳粧台、寫字台、寫字枱、木器、大菜台、搖椅、打字機、唱機、腳踏車、火爐、鋼琴、鏡子、床、摺疊、掛鐘、中西木器、脚踏車、琴、首飾、此佈

魯意師摩洋行

禮拜三拍賣

洋酒淨漬貨

准於本月廿一日禮拜三下午二時、在本行拍賣十箱香檳酒、洗衣皂、一千箱各種罐頭食物、碎石、紙煙、各種洋酒、以及各式火腿、牛油、蠟燭、鋼絲、皮箱、肥皂、汽油、浴缸、香水、軟木、各種煙紙、雜貨等、此佈

特色

首創最著名

有靈驗北京農

商部嘉獎一等

上海總商會優

等獎憑五彩花

鐵盒裝璜優美

主治

經期腹痛白帶下腹

痰頭眩諸虛無力腰

眼花血氣四肢酸軟

調經不孕月經不暢

氣鬱痞塊飲食失調

勤勞腹痛產後崩漏

虛冷等症大有奇效

價目

一料每丸洋二元

一品每料洋一元加

五角雙料一角半

每兩一元小丸五

角單二角另備

丸藥全集函索

即寄

著名扶陽聖藥海狗腎精片

補腎壯陽精神煥發

秦弗色慾過度子嗣艱難者不可不試

本園選辦眞正海狗腎特製成片

每瓶五元茲爲推廣起見

每條洋六元至十

海狗腎每瓶一元二角

男子腎虧陽

總發行所上海河南路老巡捕房對門廣東種德園老藥局

1116

上海北京有正書局發行

蘭谷小說叢

二册七角

秋防咳

炎暑隨夏而去、寒涼繼秋復來、人體遇寒則生痰、痰擁即咳、值茲秋涼、感冒傷風必多、久咳痨症復發、本藥房發行

哈蘭士保肺漿聖藥、銷行國內外計已十餘年、蓋治愈新久咳嗽、不啻千萬、此藥實具散寒化痰能力、痰既祛、咳嗽自治也、凡感冒傷風、痰咳氣喘、久咳肺痨者、請速服之、

價目　保肺漿大瓶洋一元七角半　小瓶洋一元

上海四馬路中太和大藥房總發行

各埠分店及各大藥房均有出售

1141